ANDHRA JYOTI, Vijayawada. Regd. No. H. 643

ఉదయం

ఆంధ్రజ్యోతి

ఎడిటర్: నార్ల వెంకటేశ్వరరావు

Telephone : 4343

సంపుటిక :: సంచిక 311 | విజయవాడ, మే 13, 1968 సోమవారం | 6 పేజీలు 12 పైసలు

12 1086

చందా రేట్లు

	పోస్టు లేకుండా రు. న.పై.	పోస్టుతో రు. న.పై
ఒక మాసానికి	3-75	4-25
మూడు మాసాలకు	11-25	12-75
ఆరు మాసాలకు	22-50	25-50
సంవత్సరానికి	45-00	50-00

సర్క్యులేషన్ మేనేజర్
ఆంధ్రజ్యోతి, పో. బా. నెం. 334, విజయవాడ-2.

కయిరోలో "గాంధి వీధి"

కయిరో, మే 12 — కయిరో నగరం ముఖ్య వీధులలో ఒకటి మహాత్మాగాంధీ పేరుతో అలరారనున్నది. గాంధి శత జయంత్యుత్సవాలను వైభవోపేతంగా జరపడానికి తలపెట్టిన కార్యక్రమంలో భాగంగా ఈ వీధికి పేరు నామకరణం జరగనున్నది. యునైటెడ్ అరబ్ మంత్రి అధ్యక్షతన 15 మంది సభ్యులతో ఏర్పడిన సన్నాహాల సంఘం ఈ మేరకు నిర్ణయాన్ని గైకొన్నది.

పెండ్లిపందిరి దుర్ఘటనలో మృతుల సంఖ్య 68 కి పెరుగుదల

గోపవరపుగూడెం అగ్నిప్రమాదంలో గాయపడినవారిలో ఆదివారంనాడు మరి ఆర్గురి మరణం

మంటలకు గాయపడగా, చికిత్సకోసం విజయవాడ ఆసుపత్రిలో చేర్చినా బ్రతుకుకు నోచుకోలేక గత రాత్రి మరణించిన మరి అయిదుగురు అభాగినులు

గోపవరపుగూడెం దుర్ఘటనలో మరణించిన వారి సంఖ్య నేటి మధ్యాహ్నానికి 68 వరకు పెరిగింది.

మంటలవల్ల గాయపడి ఆసుపత్రులలో చేరినవారిలో మరి ఆర్గురు ప్రాణాలను కోల్పోయినట్టు ఇక్కడ అధికార వర్గాలు తెలియజేశాయి.

ఆంధ్రజ్యోతి ప్రత్యేక ప్రతినిధి విజయవాడ, మే 12 — గోపవరపుగూడెం దుర్ఘటనలో 49 మంది మరణించారు. ఆసుపత్రికి తీసికొనిపోబడుతుండగా దారిలోనే ఒకరు ప్రాణం విడిచారు. మిగిలినవారు విజయవాడలోని గవర్నమెంటు ఆసుపత్రిలోను, ప్రయివేటు నర్సింగ్ హోమ్స్‌లోను చేర్చిన తర్వాత మరణించినవారైనారు.

పెద్ద ఆసుపత్రులలోను, నర్సింగ్ హోమ్స్‌లోను 62 మంది ఇంకా చికిత్స పొందుతున్నారు. కొందరు విషమస్థితిలో వున్నారు.

ఆసుపత్రులలో చికిత్స పొందుతున్న వారి సంఖ్య వివరాలు ఇవి: విజయవాడ గవర్నమెంటు ఆసుపత్రి 44; అమెరికన్ మిషన్ ఆసుపత్రి 5, ప్రయివేటు నర్సింగ్ హోం 1, గుంటూరు ఆసుపత్రి 3, గన్నవరం ఆసుపత్రి, ప్రయివేటు నర్సింగ్ హోం 8.

సాంఘిక సంక్షేమ మంత్రి శ్రీ రామస్వామి పరామర్శ

రాష్ట్ర సంక్షేమ శాఖ మంత్రి శ్రీ ఎ. రామస్వామి హెలికాప్టరులో వెళ్లి, అక్కడి హృదయ విదారక పరిస్థితిని స్వయంగా తెలుసుకొని వచ్చారు. అయన తర్వాత వివిధ అసుపత్రులకు వెళ్లి అక్కడ చికిత్స పొందుతున్నవారి ఆరోగ్యాన్ని పరామర్శించారు.

29 మృత దేహాలను గుర్తించి, బంధువులకు అప్పగించినట్టు అధికారవర్గాలు తెలియజేశాయి. 20 శవాల దేహాలను అధికారులు అంత్యక్రియలు చేశారు.

పదునాలుగేళ్ల బాలిక నేటి ఉదయం ఒక ప్రయివేటు నర్సింగ్ హోంలో మరణించింది. ఆమె పదమూడు స్నేహితురాలు.

పదవ, ఆమె తండ్రి తీవ్ర విభ్రాంతులైనారు. వారిరువురు మరణించగా మిగిలిన స్థితిలో వున్నారు.

గవర్నమెంట్ ఆసుపత్రిలో చెప్పిన ఒక శవమును ఎవరు గుర్తించలేదు. ఇంత వరకు ఆ శవంకోసం ఎవరురాలేదు.

బీహార్ మంత్రివర్గం విస్తరణ

మరి ముగ్గురిచే ప్రమాణ స్వీకారం

పాట్నా, మే 12 — బీహార్ మంత్రి వర్గంలో నేడు ముగ్గురు మంత్రులుగా ప్రమాణస్వీకారం చేశారు.

రాష్ట్ర గవర్నరు శ్రీ కేశ్యానంద కనుగో నేటి ఉదయం ఆ ముగ్గురిచే రాజ భవనిలో ప్రమాణస్వీకారం చేయించారు.

వీరితో శ్రీ లోలా పాస్వాన్ శాస్త్రి మంత్రి వర్గ సభ్యుల సంఖ్య 18 కు పెరిగింది.

కొత్తగా ప్రమాణ స్వీకారం చేసిన సభ్యుల పేరు యిలా శ్రీ దేవ్ నారాయణ ఎస్ (లోక్ తాంత్రిక్ కాంగ్రెస్ పక్షం). శ్రీ హనుమాన్ రహమాన్ (పి. ఎస్. పి.). శ్రీ రామటాటింగి. (పి. ఎస్. పి.)

బిహార్ సంయుక్త ప్రభుత్వ భాగస్వామి అయిన సంయుక్త సోషలిస్టు పార్టీకి యిస్తారు మంత్రివర్గంలో స్థానం లేదు. ఈ సర్దుబాటు జరిగే జాతీయ కార్యవర్గ సమావేశానంతరం ఆ పార్టీ ప్రతినిధులు మంత్రివర్గంలో చేరతారనుకుంటున్నారు.

న్యూఢిల్లీ, మే 12 — ఇండియా బ్రాడ్కాస్టింగ్ సంస్థ ఆధ్వర్యంలో 1972 నాటికి స్వయం సమృద్ధి సాధించగలదని భావిస్తున్నారు.

ట్రాన్సిస్టర్ ఎడిషన్‌ల పరిశ్రమలను ప్రోత్సహించడానికి ప్రభుత్వం నిర్ణయించింది.

విజయవాడలో ఉష్ణోగ్రత

విజయవాడ, మే 12 — విజయవాడలో నేటి ఉష్ణోగ్రత 112 వారన్‌హీట్ డిగ్రీలు.

అధ్యక్షుడు శ్రీ జగజీవన్ రామ్ కాంగ్రెస్ అధ్యక్షుడు శ్రీ నిజలింగప్పతోనూ అయిదు గురు అధ్యక్షులు పోటీ చేస్తున్నారు. అయిదు బూత్‌లలో మొదటి మూడు గంటలలోను సగటున గంటకు 60 మంది వోటర్లు పోలింగ్‌లో పాల్గొన్నారు.

మొదటి మూడు గంటలలో ముగ్గురు వోటర్లు హాజరైన స్థితి

ఎంజాలాపిలో అయిదు గ్రామాలకు కలిపి ఒకే పోలింగ్ కేంద్రాన్ని ఏర్పాటు చేశారు. అక్కడ ఒక బూత్‌కి ఉదయం 10 గంటలలోపల ముగ్గురు వోటర్లు మాత్రమే వోటు చేశారు. ఇదే చోట వోటు చేస్తున్న అయిదు గురు అభ్యర్థుల ఎజెంట్లలో నుగురు సహా ఉదయం వరకు వోటు కాదేలేదు.

నైజీరియా అంతర్యుద్ధంలో రష్యా జోక్యం

బయాఫ్రా ఆరోపణ

లాగోస్, మే 12 — నైజీరియా అంతర్యుద్ధంలో నైతికంగా లోక్యం చేసికొనడానికి సోవియట్ యూనియన్ యత్నిస్తున్నట్టు తిన్న బయాఫ్రా ఆరోపించింది.

నైజీరియా సైన్యానికి అన్ని విధాలపై సహకరిస్తున్న కొత్త సోవియట్ ఆయుధాలను సరఫరా చేయడానికి ఎదురుచూచే విధంగా సోవియట్ అధికార వర్గాలు తమ సైన్యం స్వాధీనం చేసికొన్నట్టు బయాఫ్రా రేడియో ప్రకటించింది.

రష్యన్ ఆయుధాలను సోవియట్ ప్రోత్సాహం ప్రయోగిస్తున్నట్టు ఈ అధికార వర్గాలు ఆరోపిస్తున్నవని కూడా బయాఫ్రా రేడియో తెలియజేసింది.

నైజీరియన్, బయాఫ్రన్ ప్రతినిధుల చర్చలు

అండిస, మే 12 — నిన్న ఇక్కడ నైజీరియన్, బయాఫ్రన్ ప్రతినిధులమధ్య రెండు సమావేశాలు జరిగాయి.

ఆగాంతకులు కంపాలాలో శాంతి చర్చలు త్వరలో ప్రారంభించే విషయం పై ఒప్పందం కుదిరేదాకా ఆగవస్తున్నాయి.

హరియానా ఎన్నికలు

ఉదయంపూట చురుకుగా పోలింగ్

మొత్తం 41 అసెంబ్లీ నియోజకవర్గాలలో ప్రశాంతంగా తొలి ఘట్టం వోటింగ్

చండీగఢ్, మే 12 —

హరియానా మధ్యంతరపు ఎన్నికలలో తొలిఘట్టం పోలింగ్ నేడు చురుకుగా, ప్రశాంతంగా జరిగింది.

వేడి కాలం ప్రొద్దు ఎక్కితే ఎండలు తీవ్రతలేమన్న భయంతో వందలాది మంది వోటర్లు ఉదయానే తమ పోలింగ్ కేంద్రాలకు వెళ్లి దాదులు తీరి వున్నారు.

పురుషులు, స్త్రీలు వివిధ రకాల రవాణా సాధనాల ద్వారా క్యిక్కిరిసి ప్రయాణంచేసి. బూత్‌లను ఇంకా తెరవకముందే తమతమ పోలింగ్ కేంద్రాలకు చేరుకున్నారు.

కొందరు స్త్రీలు తమ బిడ్డలను ఎత్తుకొని వచ్చారు. మరికొందరు స్త్రీలు అల్లా అల్లుగా తాడి తానవడి గేయాలను పాడారు.

పోలింగ్ సరిగా ఉదయం 7 గంటలకు ప్రారంభమైంది. సాయంత్రం నాలుగు గంటలకు పూర్తి అవుతుంది. ఎక్కడ ఎండలను ఎదుర్కొంటూ ఓపికతో నిమిషాల్లో వరుసలో పోలింగ్‌లో పాల్గొంటున్నారు.

నేడు 41 అసెంబ్లీ నియోజక వర్గాలలో తొలి ఘట్టం పోలింగ్ జరుగుతున్నది.

మొత్తం అసెంబ్లీ స్థానాలు 81. మిగిలిన 40 స్థానాలకు మే 16 వ తేదీన పోలింగ్ జరుగుతుంది. అది రెండవ ఘట్టం పోలింగ్ కాలము. దానితో మొత్తం పోలింగ్ పరిసమాప్తమౌతుంది.

మే 16 వ తేదీన అన్ని నియోజకవర్గాలలో వోట్ల లెక్కింపు మొదలు అవుతుంది. అది రోజున అర్ధభాగం పరిసరాలు పెల్లడవుతాయి. మిగిలినవి మరునాడు తెలుస్తాయి.

ప్రతి తొమ్మిది వందల మంది వోటర్లకు ఒక పోలింగ్ కేంద్రం ఏర్పాటైనది. ఏవోకొన్నిచోట్ల పోలింగ్‌లో పాల్గొనడానికి రెండు మైళ్లకన్నా ఎక్కువ నడవవలసిన అవసరం లేదు.

మధ్యంతరపు ఎన్నికలలో మొత్తం 399 మంది అభ్యర్థులు పోటీ చేస్తున్నారు. ఎన్నికలను శాంతియుతంగా నిర్వహించే నిమిత్తం ఎనిమిదేసి పోలీసు బలాన్ని వివిధ పోలింగ్ కేంద్రాలలో నియమించారు.

ఇండియన్ నేషనల్ కాంగ్రెస్ పక్షం తరఫున ఎన్నికలలో పోటీ చేస్తున్న ముఖ్యులు ఆరుగురు. వారిలో ఇద్దరు మంత్రులు. ఇద్దరు మాజీ మంత్రులు. ఒకరు మాజీ ముఖ్యమంత్రి. ఒకరు ప్రస్తుత ముఖ్యమంత్రి.

ఇండియన్ నేషనల్ కాంగ్రెస్ పక్షం తరఫున ఎన్నికలలో పోటీ చేస్తున్న ముఖ్యులు ఆరుగురు. వారిలో ఇద్దరు మంత్రులు. ఇద్దరు మాజీ మంత్రులు. ఒకరు మాజీ ముఖ్యమంత్రి. ఒకరు ప్రస్తుత ముఖ్యమంత్రి.

వియత్నాం శాంతి చర్చలకు సర్వసన్నాహాలు పరిసమాప్తి

పారిస్‌లో నేడే తొలి విస్తృత సమావేశం

కార్యనిర్వహణ విధానంపై ఉభయపక్షాల అంగీకారం

పారిస్, మే 12 —

పారిస్‌లో సోమవారంనాడు ప్రారంభంకానున్న వియత్నాం శాంతి చర్చలకు సన్నాహాలు దాదాపు పూర్తయ్యాయి. ఉభయ పక్షాలమధ్య నిన్న కుదిరిన ఒప్పందం ప్రకారం ఉత్తర వియత్నాం, అమెరికన్ ప్రతినిధులు మాత్రమే రేపటి చర్చలలో పాల్గొంటారు.

ప్రతి ప్రతినిధి వర్గానికి పది మంచిపైగా సలహాదారులు వుంటారు. చర్చలు జరిగే సమయంలో ఎవరు మందిరంలో ఏ స్థానం తరువాత ఇరువైపుల మంది కంటె ఎక్కువ మంది సభ్యులు వుండ కూడదని నిర్ణయించారు.

సభా కార్యక్రమాలు ముఖ్యంగా వియత్నామీస్, ఇంగ్లీషు భాషలలో జరగాలని, ఫ్రెంచి భాష సహాయకారిగా వుండాలని ఇరువురు అంగీకరించారు.

రోజు కొక సమావేశం జరగాలని నిర్ణయించారు. సోమవారం నాడు ప్రారంభ సమావేశం మధ్యాహ్నం మూడు గంటలకు ప్రారంభమౌతుంది. అది తర్వాత జరగ గల సమావేశం కాలాన్ని నిర్ణయిస్తుంది.

అర్థరాత్రి దాటిన తర్వాత ఉభయ పక్షాలు ఫోటోగ్రాఫర్లకు విస్తృత సభ ప్రారంభ సమావేశానికి హాజరు కావచ్చు. ఈ సమావేశంలో ప్రతి ప్రతినిధి వర్గం తరఫున ఏడు మంది సభ్యులు వాల్గొంటారు.

నిన్న ఉదయం ఉత్తర వియత్నామీ ప్రతినిధులతో 1.45 గంటల పాటు సమావేశం జరిపిన తర్వాత అమెరికా. ప్రతినిధి వర్గం ఉపనాయకుడు శ్రీ సైరస్ వాన్స్ మాట్లాడుతూ. చర్చల వాతావరణం బాగా దాయకంగా వున్నదని అభిప్రాయపడ్డారు.

ఉత్తర వియత్నామీ ప్రతినిధి వర్గం ఉపనాయకుడు కర్నల్ హోవాలా కొన్ని నిమిషాల తర్వాత విలేకరులవారితో మాట్లాడుతూ. అధికార యంత్రమైన చర్చలను నాగించడానికి అవలంబించవలసిన కార్యక్రమాన్ని గురించి కాయి ఒప్పందానికి వచ్చినట్లు తెలిపారు.

అధికారయుత చర్చలు ఆజెండా గురించి కూడా కాయి సమాలోచనలు జరిపినట్లు అయిన తెలిపారు.

చర్చలు ఫలప్రదం కాగలవని ఆశిస్తూనా అని విలేకరులు ప్రశ్నించగా, కర్నల్ హోవాలా సమాధానం చేస్తూ, కాదనప్పుడు ఆశావాదిగానని, అంతకంటే కాదట్టి ఆశ ప్రాయాన్ని చిలికివ్వ జాలనని తెలిపారు.

సోమవారం సమావేశం తుది అజెండా ఇంకా నిర్ణయం కాలేదని శ్రీ వాన్స్ చెప్పారు.

సోమవారంనాడు విస్తృత సమావేశం వియత్నాంలో విలీనమైనప్పుడు వియత్నాంలో వ్యాఖ్యానించారు

తొమ్మిది అమెరికన్ యుద్ధ నౌకల ముంచివేత

వియత్కాంగ్ గెరిల్లాల చర్య

హాంకాంగ్, మే 12. దక్షిణ వియత్నాంలో మీకాంగ్ నదిపై వలేసిన బిలాయిలను సైనికులూ లాన్ని అడకొయిందిన తొమ్మిది అమెరికన్ యుద్ధ నౌకలు దక్షిణ వియత్నాం ప్రజా సమాధానపరిచ్యాలు తలపెట్టిన ముందు పని. తగులబెట్టినట్టు వియత్కాంగ్ వార్తా సంస్థ నిన్న తెలియజేసింది.

ఆ ఒక్క దాడిలోనే 300 మంది అమెరికన్ సైనికులను తుడిచిపెట్టినట్టు కూడా ఆ వార్తా సంస్థ పేర్కొంది.

ఇది ఇలా వుండగా ప్రధాన్ ప్రాంతంలో, తీర ప్రాంతాలలో పెట్రుకున్న మరి రెండు యుద్ధ నౌకలను సముద్ర తీర గస్తీ పడవలు కూలిపోనీనట్టు ఆ వార్తాసంస్థ తెలియ పరచింది.

అలీసరాజ్యాల శిఖరాగ్ర సమావేశానికి ఏర్పాట్లు

కయిరోలో యుగోస్లావ్ ప్రతినిధుల చర్చలు

కయిరో, మే 12 —

యుగోస్లావియా ప్రెసిడెంట్ టిటో ప్రతిపాదన ప్రకారం అలీన రాజ్యాల విస్తృత శిఖరాగ్ర సమావేశానికి అవసరమైన ఏర్పాట్లు జరిపే నిమిత్తం సన్నాహక సమావేశాన్ని నిర్వహించే విషయమై సంప్రతింపులు జరుగుతున్నాయి.

ఇదివరకు యుగోస్లావ్ పక్షాన ప్రతినిధులు నిన్న ఇక్కడ యుగోస్లావ్ అధికారులతో అలీన రాజ్యాల సన్నాహక సమావేశాన్ని ఎప్పుడు ఎక్కడ జరపాలన్న విషయాల గురించి చర్చించారు.

వారు నిన్న రాత్రి ప్రెసిడెంట్ నాసర్‌ను కూడా కలుసుకున్నారు.

కాగా, అరబ్ సోషలిస్టు యూనియన్ పత్రిక "అల్ గుమ్హూరియా" అలీన రాజ్యాల శిఖరాగ్ర సమావేశం ఆహ్వానాన్ని అన్ని దేశాలకు పంపడానికి ఏర్పాట్లు జరుగుతున్నాయని తెలిపింది.

తూర్పు యూరప్‌లో తీవ్ర రాజకీయ సంక్షోభం

కమ్యూనిస్టు పార్టీల సమైక్య పరిరక్షణకు రష్యా యత్నిస్తున్నట్టు మాస్కో వెల్లడి

సోషలిస్టు రాజ్యాలమధ్య సామరస్యసాధనకు హంగరీ పార్టీ అగ్రనాయకుడు జానాసి కాదర్ కృషి

మాస్కో, మే 12 —

సోవియట్ కమ్యూనిస్టుపార్టీ పత్రిక నిన్న తూర్పు యూరప్‌లో చెలరేగిన రాజకీయ సంక్షోభంపై వ్యాఖ్యానిస్తూ, సోదర కమ్యూనిస్టు పార్టీలలో సమైక్యాన్ని మరింత పటిష్టం చేయడానికి సోవియట్ కమ్యూనిస్టు పార్టీ దీనితో కృషిచేస్తున్నట్టు పేర్కొన్నది.

కొత్త చెకోస్లావాకి ప్రయత్నం పంపకరణలను ప్రవేశపెట్టడంలో నిమగ్నమై వుండటంతో కమ్యూనిస్టు ప్రపంచంలో ఉద్యోగాలు తలెత్తాయి. తూర్పు యూరోపియన్ నాయకులు రెండవవారంలో ఇక్కడ సమావేశమై రాజకీయ సంక్షోభాన్ని గురించి చర్చించారు.

ఉపసమావేశంపై సోవియట్ కమ్యూనిస్టు పార్టీ పత్రిక తొలివారిగా వ్యాఖ్యానం చేస్తూ అంతర్జాతీయ కమ్యూనిస్టు ఉద్యమం పటిష్టాన్ని పటిష్టం చేయడానికి, సోషలిస్టు రాజ్యాల మధ్య రాజకీయ, ఆర్థిక, రక్షణ సంబంధాలను దృఢతరం చేయడానికి మార్క్సిస్టు-లెనినిస్టు పార్టీలు, సోషలిస్టు రాజ్యాలు తీసికొంటున్న ముఖ్యమైన చర్యలలో ఇదొకటి భాగమేనని పేర్కొనింది.

సోవియట్ పత్రిక ఉపయోగించిన పద తాలు అతిజాగ్రత్తతో కూడినవే అయినప్పటికీ చెకోస్లావాకియా సంక్షోభాలు కొన్ని అసాధారణమైన పరిస్థితులకు దారి తీయవచ్చునన్న భయాందోళనలు తొలగించడానికి వాటిని ఉపయోగించినట్టు ఇక్కడ పరిశీలకులు భావిస్తున్నారు.

సామరస్య సాధనకు కృషి

మాస్కో, మే 12 — చెకోస్లోవాకియా సంక్షోభం వరకు సోవియట్ యూనియన్ వైఖరి భిన్నంగా వున్నదని, చెకోస్లోవాకియాపై ఆంక్షలు విధించాలని అది అన్నట్టే మరుక్షణంగా అర్థం సాగించిందని, కాని, ఈ మిత్రి దేశాలతో సంప్రదింపులు జరిపి సామరస్యాన్ని సాధించడానికి ప్రయత్నించినట్టు ఆ పత్రిక పేర్కొన్నది.

(మిగతా 4 వ పేజీలో

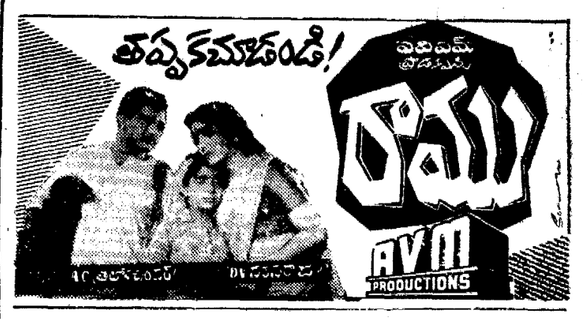

మే 16 వ తేదీ విడుదల

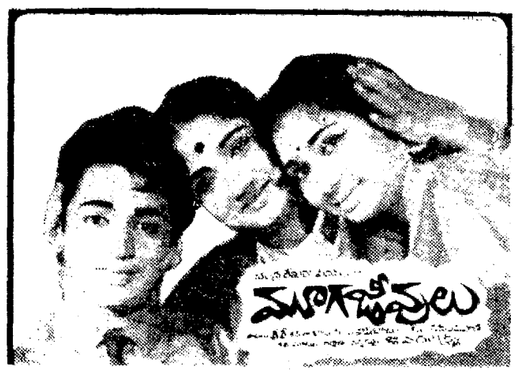

ఆశయాన్ని నమ్మి అందుకోసమే జీవించి సాధించే వ్యక్తులు చరిత్రార్థులు. మమత అనే తంత్రిమీటి మూగ వోయిన మానసవీణను పలికించి ఆ యువ హృదయాలలో బంగారుకలలు పండించిన ఆ తల్లికన్నీరు తృప్తే అందుకే తార్కాణం. చిత్రము చూచి ఆనందించండి.

పంపిణీదారులు : ఆంధ్ర జ్యోతి. పంపిణీదారులు : సినీ : నవరంగ

1968 మే 13 సోమవారం
శ్రీ కీలకనామ సంవత్సర
వైశాఖ బహుళ పాడ్యమి
పాడ్యమి ప॥ 2.43 అనూరాధ: రా॥ 11.1[illegible]
శే వ. ఉ॥ 7.10 వరకు
వ. తె॥ 4.11 నుంచి 5.36 ,,

1968 మే 14 మంగళవారం
శ్రీ కీలకనామ సంవత్సర
వైశాఖ బహుళ విదియ
విదియ: ఉ॥ 10.[illegible] జ్యేష్ఠ: రా॥ 8.26
తర్వాత: రా॥ 3.37 నుంచి 5.03 వరకు

ఆంధ్రజ్యోతి

"తమసోమా జ్యోతిర్గమయ"

దక్షిణాదిన పార్లమెంటు

ఎప్పుడూ ఏదో ఒక సమస్యలేనిదే కేంద్ర ప్రభుత్వానికి తోచదేమో, అందుకే ఏ వివాదం లేనిచోటకూడా ఒక సమస్యను సృష్టించి దాని పరిష్కారానికి నానా హైరాన పడడం జరుగుతున్నదేమో.

కొత్తగా కేంద్రప్రభుత్వం సృష్టించిన సమస్య పార్లమెంటు సమావేశ స్థలానికి సంబంధించినది. దక్షిణాదిలో అప్పుడప్పుడు పార్లమెంటు సమావేశాలు జరిపే అవకాశాలను పరిశీలించడానికి ఒక కమిటీని నియమించింది.

ఇండియా రాజధాని ఢిల్లీ. అది అక్కడే ఎందుకు వుండాలనేది ప్రశ్నకాదు. రాజధాని ఎక్కడో ఒకచోట వుండాలి కనుక, మొదటి నుంచి ఢిల్లీ వుంటున్నది కనుక అక్కడవున్నది దాని విషయమై ఎవరూ పేచీ పెట్టడంలేదు.

రాజధాని వున్నచోటనే, పార్లమెంటు కూడా వుంటుంది. రాజధాని అంటే ప్రభుత్వ స్థానం కనుక, ప్రభుత్వ కార్యాలయాలన్నీ అక్కడ వుంటాయి. కనుక పార్లమెంటు స్థానం కూడా అక్కడే వుంటుంది.

దీన్ని కూడా ఎవరూ పెద్దగా ప్రశ్నించిన వారులేరు. ఢిల్లీలోకాక పార్లమెంటును మరొక చోట సమావేశం చేయించాలన్న ఉద్యమమేదీ రాలేదు. దానిపై ఆందోళన జరగలేదు. శ్రీ హనుమంతయ్య వంటివారు ఇద్దరు ముగ్గురు పార్లమెంటు సమావేశాలను దక్షిణాదిలో కూడా జరుపుతూవుంటే బాగుంటుందని సూచించివుండవచ్చు. జాతీయ సమైక్యానికి ఇది దోహదం చేస్తున్నదని కూడా అని వుండవచ్చు.

జాతీయ సమైక్యానికి దోహదకరమని ఎవరేది సూచించినా కేంద్రప్రభుత్వం సమ్మే స్థితిలోవుంది: దక్షిణాదిలో పార్లమెంటు సమావేశాల సూచన ఇట్టిదే. వెంటనే ఈ సమస్య పరిశీలనకు కమిటీని కేంద్రం నియమించింది.

దక్షిణాదిలో ఏడాదికి ఒకటో రెండో పార్లమెంటు సమావేశాలు జరిపినంత మాత్రాన జాతీయ సమైక్యం పటిష్టం కాగలదా? నిజానికి దీనివల్ల ఉత్తర భారతంపేరు దక్షిణ భారతం పేరు అనే భావాన్ని మరింతగా వృద్ధి చేసినట్టు కాదా? అధికార రీత్యా ఈ విభేదాలను గుర్తించినట్టు కాదా?

పైగా పశ్చిమ భారతం, తూర్పు భారతం సంగతేమిటి? దక్షిణాదిలో పార్లమెంటు సమావేశాన్ని జరిపినట్టే పశ్చిమాన బొంబాయిలోనో, తూర్పున కలకత్తాలోనో కూడా జరిపాలని ఆందోళనరాదా? దక్షిణాదిలోనైనా ఏ బెంగుళూరులోనైనా జరిపితే, హైదరాబాదు, మద్రాసు, త్రివేంద్రం నగరాలవారికి అసంతృప్తి కలగదా? పార్లమెంటును పున్నచోట నుంచి కదల్చడమే మొదలు పెడితే, దానికి ఇక అంతు ఎక్కడ?

మన జాతీయ సమైక్యభావానికి ఇటీవల ఏకైక ప్రమాదకారణంగా పరిణమించిన సమస్య అధికార భాషా వివాదం దేశంలోని పదహారు ప్రాంతీయ భాషలలో ఒకటైన హిందీకి అధికారభాష అని పేరు పెట్టి పట్టాభిషేకం చేయడంతో సమైక్య భావానికి ఎంతో దోహదకరమైన ఇంగ్లీషును బహిష్కరించాలని హిందీ దురభిమానులు పట్టు పట్టడంతో ఉత్తర, దక్షిణ విభేదాల కందిరీగల గూడును కదిలించినట్టు అయింది. హిందీని అధికార భాషగా చేయడంవల్ల అసంతృప్తులైన దక్షిణాది వారిని పార్లమెంటు సమావేశాలపేరుతో సంతృప్తి పరిచాలన్న ప్రయత్నం నిజంగా సఫలమౌతుందా? అది మరొక కందిరీగల గూడు కాదన్న నమ్మకం ఏమిటి?

పాడి పంటలు

క్రిమిసంహారక ఔషధాలు - కొన్ని జాగ్రత్తలు

సూర్యుడు మానవకోటికి, జంతుకోటికి, తదితర సర్వ ప్రపంచమునకు ప్రాణదాత, అభివృద్ధి కారకుడు. బాలభానుని ఉదయకిరణములు ఏ ఉష్ణరాసిని కాంతిని గ్రహించి బాల్యదశలోని సస్యములు, చెట్లు దామలు జీవనమును తయారు చేసుకొని వృద్ధి పొందును. అట్టి అరుణారుణ కిరణములే చీడపీడల కారణభూతములగు క్రిమి కీటకాలకు మృత్యుతుల్యములు. ఈ క్రిమికీటకములు వృక్షవంతికి నరమశత్రువులు ఈ క్రములు వాటి వేళ్ళు, కాండము, ఆకులను ఎటి పీడించి నాశనకారులగుచున్నది. ఇవి పీడించు సమయములు సూర్యకిరణజాలము చేయుటకు వీలుకాని వైపు గురియగుట గమనించగలము అట్టి చోట్ల చేరిన క్రములు వందలు. వేలుగా వృద్ధి పొంది వేళ్ళను కొట్టి కాండమును తొలిచి, మొక్కల రసమును త్రాగి ఆకు నష్టమును కలిగించుచున్నవి.

ఈ విధంగా మితిలేని విధమున పంటలకు నష్టం కలిగించే క్రిమికీటకాలు విధ్వంసకర శక్తిని ఎదుర్కొనడానికి రైతు కొంతకాలం వరకు నిస్సహాయవారంగోపాయాలు లేని స్థితిలో వుండేవాడు.

కాని, ఈ విధంగా ఎంతో కాలము సాగలేదు. శాస్త్రవేత్తల సూక్ష్మబుద్ధి కృషితో నివారణోపాయాలు కనుగొనబడినవి. ఇవే క్రిమి సంహారకములు.

సస్యములు సూర్యరశ్మి ఉష్ణ సంపదను అనుభవించుచు తోడుముగా వృద్ధిపొంది రైతుకు సంపూర్ణ ఫలదాయకముగా ఉండాలి. ఇందుకు అనువైన పరిస్థితియను రైతుకు కలుగచేయడానికి "పసి బ్రాండ్" క్రిమిసంహారక పదార్థం సహాయపడగలదు.

ఈ పదార్థ వివరాలు 1. ఎండ్రిన్-20 (20 శాతం డి.ప) 2. బి.హెచ్.సి-5 (5 శాతం పొడి, 3. బి.హెచ్.సి-10 (10 శాతం) పొడి, 4. డి. డి. టి-5 (5 శాతం) పొడి, డి. డి. టి. — 10 (పది శాతం) పొడి, 6. మలాతియాన్-50 (50 శాతం) నీటిలో కలిగే పదార్థం.)

ఎండ్రిన్

ఎండ్రిన్ 20 (20% ఇ. సి.) ఈ రసాయనిక మందు విపరీత శక్తివంతమగు విష ప్రభావముగల పదార్థం. ఇది అన్నకోశమునకు వ్యతిరేకముగా పని చేసే విషపదార్థం. ఇది అంతలో మాడ్చు చెందక దీని అగడు వున్నను విష ప్రభావం కనపడు శక్తి గలది. ఈ మందు తల్లబడిన భాగములు కూడా రెండు మూడు వారముల వరకు వివరీత ప్రభావం కలిగి వుంటాయి.

పొగాకు, బంగళదుంప పంటలపై తల్లినను ఎండ్రిన్ ఏ విధమగు మార్పులను కలుగజేయదు.

నీపాడ్పు చేయుండిన మోతాదులో వల్లి యెదిలి వృత, పల, పువ్వు దాయకములగు మొక్కలకు అనుకూలంగా వుంటుంది.

ముఖ్యంగా ఎండ్రిన్ ఉపయోగపడే కొన్ని పంటలను ఈ క్రింది పుదహరించబడుతున్నది.

వరి: లద్దెపురుగులు: దీనవు పురుగులు, పత్ర పురుగులు, తెల్ల తంగె పురుగు లేక కాండము తొలుచు పురుగులు. ఈ తెల్లతంగె పురుగు నివారణకు వరినారు పై మందు వల్లి ఉపయోగ అయిన రెండు, మూడు వారములు తర్వాత ఒండు దఫాలు తల్లిచలాలి

పత్తి: ముడత పురుగు, పేనుబంక, దీనవు పురుగులు, ఆకుచుట్టు పురుగు, ఎత్తికాయ తొలుచు పురుగు ఈ కాయ తొలుచు పురుగు నివారణకు, మళ్ళలు కనపడిన వెంటనే 600 ఎండ్రిన్‌ను తల్లాలి, మూడు వారముల తర్వాత రెండవసారి తల్లాలి. ఈ తెగులు అప్పటికి నివారణ కాకపోతే మూడు వారములు తర్వాత మూడవసారి మందును తల్లించినచో నివారణ కాగలదు.

వేరుశనగ: ఎర్రగొంగళి పురుగు ఈ చీడ నివారణకు ఎకరాకు 600 చొప్పున ఉపయోగించవలసి వుంటుంది.

కూరగాయలు: కాండం, కాయలు తొలుచు పురుగులు, కాయ కుళ్లు పురుగు, పత్ర పురుగు పేనుబంక, మొక్కజొన్న.

బి. హెచ్. సి.

బి. హెచ్. సి. మందు బెంజీన్ హెక్సాక్లోరైడు రసాయనిక పదార్థం. ఇది చాలా రకాలైన చీడ పురుగులపై పనిచేసేదనే దంపు శక్తిగలది. దీని గాలి పీల్చినా, లోనికి తిన్నా చీడపురుగులు నాశనమవుతాయి. ఈ పదార్థం ఒక పద్ధతైన వాసనను పోటును కలిగించునుగనక, దీనివి కూరలు, దుంప పంటలు కనుపయోగించకూడదు.

ఇది దల్లుటకువీలగు రెండు రకాల పొడిరూపంలో దొరుకుతుంది.

1. బి హెచ్.సి-5 ఇందు అయిదు శాతం బి. హెచ్ సి మందు 0.65 శాతం గమా ఇసోమర్ కలిసి వుంటుంది. 2. బి. హెచ్.సి. 10 ఇందు 10 శాతం బి హెచ్, సి. మందు 1.3 శాతం గమ్మా ఇసోమర్ కలిసి వుండును.

మోతాదు: ఈ మందు పైడినుటకి, కీటకాలను మార్చాలి. సామాన్యంగా ఎకరా పైడుకు 25.30 పౌండ్లు అయిదు శాతం పొడి, 12.15 పౌండ్ల 10 శాతం పొడి తల్లదగును. రైతులు తమవద్ద మిగిసినుంటే, జాగ్రత్తగా మార్చుకొనవచ్చు.

డి డి టి

డి డి టి క్రిమి సంహారములలో చాలకాలము వరకు ఉపయోగపడుటచే కరవు మందు. ఇది తరచువాడబడునటి, ఎవరికందరికి తెలిసినటి మందు. ఇది పురుగుల మీద పడితే, ఈ మందు పడిన సస్య భాగములు తిన్నంతనే అట్టి క్రిమి, కీట కాదులు నాశనమగును.

డి డి టి 5 శాతం పొడి
డి డి టి 10 శాతం పొడి

ఈ రెండు రకములు మందును పండర్శమును బట్టి వాడబడగలవు.

చీడలు, తెగుళ్ళు, దీనవు పురుగులు: పత్ర పురుగులు: కాయలు తెగులు పురుగు: ముడత పురుగు: గొంగళి: కాండము తొలుచు పురుగు: ఎర్రనల్లి (పత్తి ఆకు తెగులు): విత్తనచే పదార్థములకు పట్టు పురుగులకు డిడిటి బాగుగా వుపయోగపడుతుంది.

మలాతియాన్

ఇది కూడా శక్తివంతమైన క్రిమి సంహారకం. ఈ మందు కూడా పురుగుల మీద పడినా, పురుగులు తిను ఆహారంలో లోపికి పోయినను, అటి పురుగులు నాశనమగును, ఈ మందు జల్లిన 7.10 రోజుల వరకు దీని ప్రభావముండును.

మలాతియాన్-50 ఈ మందు 50 శాతం రసాయనికముతో కూడి, కరుగుటకు వీలగు పదార్థముగా దొరుకుతుంది.

హైదరాబాదులో అన్నపూర్ణా గ్రేవ్ గార్డెన్స్

ఆంధ్ర రాజధాని హైదరాబాదు నగరం చుట్టు ప్రక్కల 15-20 మైళ్ళు నీడు వారి పైదానంగా వుండేవి. ఇప్పుడు ప్రకృతి మాత నల్లని దుప్పటి కప్పుకున్నట్టు ద్రాక్ష తోటలతో కళ కళ లాడుతోంది.

ప్రముఖ సినీనటులు శ్రీ అక్కినేని నాగేశ్వరరావు మద్రాసు నుంచి హైదరాబాదు మకాం మార్చిన తరువాత ఆయనకు కలిగిన కోర్కె ఆదర్శప్రాయమైనది. సటింపడం తన్న విజయమైన జీవితానికి తాను దూరంగా వున్నానని కనీసం రోజులో కొన్ని గంటల పాటు మనశ్శాంతి తగా తాను జీవించాలనే ఆశయంతో హైదరాబాదుకు నది పిళ్ళ దూరంలో "మహాబాద్ రోడ్డు పక్క మూడు మనుషులు" చిత్రంలో శోభనమైన భవనం చూపించిన దానదగ్గరగా ద్రాక్ష తోటలను పెంచుకున్నారు. దానికి "అన్నపూర్ణా గ్రేవ్ గార్డెన్స్" అని పేరుపెట్టారు.

ద్రాక్ష తోట అడుగు పెట్టేవారికి చిన్నగాలి పల్లకీలు ద్రాక్ష తీగెలు తల్లులూపుతూ స్వాగతం చెప్పాయి. ఆ తోటలో ఎవరికన్న కూలిలు కూలిగాలు తీస్తూ పనులు చేస్తున్నారు.

కాదు దిగి శ్రీ నాగేశ్వరరావు గారు మొక్కల కుదుళ్ళు దాగుచేసుకుంటున్నారు. నాకు ఆశ్చర్యం కలిగింది. నేను ఆయనను ప్రశ్నించకముందే "ఇది నిజమైన జీవితం అన్నారు, వారింక అడేమిటండీ అన్నట్టు చూశాను.

"జీవితం వ్యాపారస్తు బోయిందీ అందులోను సినిమాజీవితం కేవలం నట జీవితం, రోజుకు 15 గంటలు నటించి ఆ అలసటతోనే నిద్రపోవడం తప్ప ఒక్క నిమిషంకూడా మనిషిగా బతకలేపోతున్నాను. ఆ జీవితం మంచి హాయిగా మనిషిగా బ్రతకాలని కోరికతో ఈ ద్రాక్షతోట స్వయంగా పెంచుతున్నాను. ఇక్కడ ద్వేషాలు లేవు లేదు. వృత్తిమం అలజడి లేదు. స్వేచ్ఛా వాయువు పీలుస్తూ రైతు పిల్లగా ఇక్కడ వున్నంత సేపు ఆనందాన్ని అనుభవిస్తున్నాను" అన్నా

శ్రీ నాగేశ్వరరావు అన్నమాట ప్రతిబింబమవిపించింది. అక్కడ ఏ అలసటకు తావులేదు. ఆయన ఎద్దుల చెట్ల క్రింద కూర్చుని వుంటే ప్రకృతి మాత ఒడిలో ఒదిగి అనుకుంటున్నట్టు కనిపించింది. ఇదే నా నిజజీవితం" అన్న శ్రీ నాగేశ్వరరావు మాటలు అక్షరాల నిజమనిపించింది.

20 ఎకరాల తోట సుమారు అయిదు వేల రకాల స్థంభాలపైన అల్లిన ఇనుప తీగల వంపై ద్రాక్ష తీగెలు అలుముకున్నాయి. తోటకు వెనుక వైపు అరు అడుగుల ఎత్తు గోడ దక్షిణాన వేలబడింది.

హైదరాబాదులో ద్రాక్ష తోటలకు కాపు వలే విటి సౌకర్యం లేని కారణంగా పెద్ద పెద్ద గోతులు తవ్వి అందులో ఊరే నీరుపై తోటలు పెంచుతున్నారు.

నీరుకోసం అన్నపూర్ణా గ్రేవ్ గార్డెన్సులో 20 గజాలలోతున భావి త్రవ్వారు. ఇంకా త్రవ్వుతున్నారు. ఆ నీరును తోడి మొక్కలకు పోస్తున్నారు. అనవసరమైనచోట నీరు వృథాగా భూమిలో యింకిపోకుండా సిమెంటుతో అడుగు వెడల్పున తూములు కట్టి మొక్కల కుదుళ్ళకు నీరు ప్రవహించే రీతిలో అమర్చారు. నీటి కరువు వుండడం చేత త్రవ్వడం భావిలో లభించే ప్రతి నీటి బొట్టు వృథాచేయకుండా శ్రీ నాగేశ్వరరావు తన ప్రతిభను ప్రదర్శించారు. నవీనాలు, కాపలాదారులు హాయిగా నివసించడానికి సకల సదుపాయాలతో అందగమల భవనం నిర్మించారు.

పూటింగ్‌డాలేనివసమయంలో శ్రీ నాగేశ్వరరావు ఇటుంబం ఆతోటలోనే గడుపుతారు. అందుకు నివాసయోగ్యమైన ఒక చిన్న భవనం పక్కాగా సుందరంగా నిర్మించుకున్నారు.

గార్డెన్సులోని భవన నిర్మాణం గదులలో ద్రాక్షతోటల పెంపకమునకు ఉపయుక్తమైన సాహిత్యం, దస్త్రాలు, వారి ఎకరికలు ఉన్నాయి. ఉదయాన్నే భోజనంచేసి ద్రాక్షతోటకు వచ్చి రాత్రికి యింటికి చేరుకుంటారు.

శ్రీ నాగేశ్వరరావు పద్మశ్రీ శ్రీమతి అన్నపూర్ణమ్మ శ్రీ నాగేశ్వరరావు కన్నా ఎక్కువ శ్రద్ధతో ద్రాక్ష తోట పెంచి కృషిలో నిమగ్నులౌతారు.

శ్రీ నాగేశ్వరరావు కేవలం నటసామ్రాట్టే కాదు, ఆయన నిజజీవితం రైతుకిద్ద. ద్రాక్ష తోటలో భవన నిర్మాణాలు, బావుల నిర్మాణాలు, నీటి పారుదల ఎత్తకాలు రూపొందించి, అమలుజరపిన తీరును చూస్తే శ్రీ నాగేశ్వరరావు "ఇంజనీరు" అనకూడా అనిపిస్తుంది. కాగితాలమీద అయిన ప్లానులు గీసి నవీనారిక్ బోధించే పద్ధతి చూస్తుంటే ఆయన ఉపాధ్యాయుడనికూడా అనిపిస్తుంది.

ఆయన కేవలం తన తోటను తాను చూసుకోవడమే కాక ఎక్కడ తోటలకు నీళ్ళు వారి అమలుజరుపుకున్న అభివృద్ధి కార్యక్రమాలను పరిశీలించి విద్యార్థిగా నేర్చుకోవడమో, సస్యరక్షకునిగా సలహాలు చెప్పడమో జరుగుతుంది.

చివరకు ఆయన అన్నారు. "నిజమాలు అంటే నాకు ఎంత శ్రద్ధవుందో చూశారుగా! అది నటించే బ్రతుకు, ఇది నిజమైన బ్రతుకు.

నిజమైన బ్రతుకే నాకు ఎక్కువ కావాలి. ఎక్కడ, ఎప్పుడూ, ఎవ్వరూ, యిచ్చలేని మనశ్శాంతి ఈ ద్రాక్షతోటలు యిస్తున్నాయి. అందుకే ఆ మొక్కలంటే నాకు ప్రేమ. వాటిని పోషిస్తున్నందుకు తనంటే వాటికి ప్రేమ, మా ప్రేమలు పరస్పరం హృదయాలను అల్లుకు పోతున్నాయి. కేవలం పరిశీలకులు, ఫలాలను ఆశించడం లేదు, నిజమైన ప్రేమపూరితమైన జీవితానికి, జీవనానికి లోబడి వున్నాను" అన్నారు.

—విదియాల చంద్రశేఖరరావు.

వ్యవసాయ శిక్షణ శిబిరం

కృష్ణాజిల్లా నందిగామలో అవనిగడ్డలో మొన్న జిపిసీసీ సహకార వ్యవసాయ బృహత్తర ప్రణాళికలో పనిచేస్తున్న సహకార వ్యవసాయ సంఘాల అధ్యక్ష, కార్యదర్శులకు సహకార విద్యా శిక్షణ ప్రణాళిక క్రింద శిక్షణ తరగతులు నిర్వహించబడినవి.

ఈ శిబిర ప్రారంభోత్సవ పథకు కృష్ణా జిల్లా సహకార ఉపాధ్యక్షులు, దివి ఏ ఏ సహకార వ్యవసాయ ప్రణాళిక నిర్మాత అయిన శ్రీ మండలి వెంకట కృష్ణారావు అధ్యక్షత వహించారు. దేశంలో పెచ్చరిల్లిన ఆర్థిక సాంఘికవ్యత్యాసాలు ఈ సంఘాలవల్ల పారిపోగలవని, మన ప్రియతమ నాయకుడు పండిత జవహర్‌లాల్ నెహ్రూ ఆశించిన బోషలిజం సాధనకు, దేశాభివృద్ధికి ఈ సహకార వ్యవసాయమే ముఖ్యమని శ్రీ కృష్ణారావు ఆయన అధ్యక్షోపన్యాసంలో వివరించారు.

ఈ బృహత్తర ప్రణాళికను రూపకల్పన చేసి, యీ సంఘాల ఏర్పాటుకు గలదని, నిరంతరం అవిరళ కృషి జరిపిన సహకార సంఘాలాయిట్ జిపిస్ట్రార్ శ్రీ కె. సూర్యనారాయణ శిబిరం ప్రారంభిస్తూ, ఎన్ని క్రమాలు పడి ఈ సంఘాలు ఏర్పాటు చేసిందీ వివరిస్తూ, ఈ ప్రణాళిక వల్ల 11500 కుటుంబాలకు జీవనోపాధి కలిగి 20 వేల ఎకరాల బంజరు భూమి సాగులోనికి వచ్చి దేశానికి ఎక్కువ ఆదాయం ముట్టజేయడమే గాకుండా "పాడి-పంట" అనే ముఖ్యమైన ఆశయం సాధింపబడ గలదన్నారు.

మచిలీపట్నంలోని జిల్లా సహకార విద్యా ప్రచారకులు శ్రీ ఏ. పి. అరవాలు ఈ శిక్షణ శిబిరం నిర్వహించారు.

దివిసీమ పరిధి ప్రాంతం మండలంలో 150 మంది సంఘ అధ్యక్షులు కార్యదర్శులు, 28 మంది గ్రామస్థాయి కార్యకర్తలు 15 మంది సూపర్‌వైజర్లు, 10 మంది సీనియర్ యిన్స్పెక్టర్లు ఈ తరగతులకు హాజరైనారు.

మూడు రోజుల కార్యక్రమంలోను, ఈ సహకార సంఘ సభ్యులు వ్యవసాయమే కాకుండా నివాస సమయాలలో ఇతర ఉపవృత్తులు నిర్వహించుకునే పనులను గురించి ఖాది దేవదేవుడు అభివృద్ధి శ్రీ కె. చిదంబరయ్యగారు ఇల్లా అనుసంధాన శిక్షణ రీతులను అభివృద్ధి శ్రీ రామలింగారెడ్డి, మచిలీపట్నంలోని రూపొందించి అదనపు మహిళా సంఘ అధ్యక్షులు శ్రీమతి కొండా దేవి అవసరిగ్ధ బ్లాక్ దేవరపుమంటు అభివృద్ధి, పశుపోషణ గురించి అవసరిగ్ధ పశువైద్యులు సర్జన్ సహకార వ్యవసాయం గురించి ఈ ప్రణాళికదివ్యూటి

గోపవరపుగూడెం దుర్ఘటన

శ్రీ కాకాని సంతాపం

హైదరాబాద్, మే 11— గోపవరపు గూడెంలో గత రాత్రి 50 మంది దుర్మరణానికి దారితీసిన దారుణ అగ్నిప్రమాదం సంభవించినట్లు పి. సి. సి. అధ్యక్షుడు శ్రీ కాకాని వెంకటరత్నం నేడొక ప్రకటనలో తీవ్ర విచారాన్ని వ్యక్తంచేశారు.

ఈ దుర్ఘటన వార్త వినగానే శ్రీ కాకాని వెంకటరత్నం నేడు పెంటనే విజయవాడ వెళ్ళి, అనుమతులలో చికిత్స పొందుతున్న క్షతగాత్రుల పరిస్థితిని ఎరిగించారు.

దారుణమైన ఈ సంఘటనపట్ల శ్రీ కాకాని తీవ్ర సంతాపాన్ని వ్యక్తం చేస్తూ ఈ క్రింది విధంగా పేర్కొన్నారు. "ఈ ప్రమాదంలో వివాహ ముహూర్తానికి గురి అయిన వారి ఆత్మలకు శాంతి కలుగ చేయవలసిగాను, గాయపడిన వారి త్వరలో కోలుకొనే శక్తి ఇవ్వవలసిందిగాను భగవంతుని ప్రార్థిస్తున్నాను. వారి కుటుంబాలకు ప్రగాఢ సానుభూతి తెలియజేస్తూ ఈ దుస్సంఘటనను విషాదంతో తట్టుకొనవలసినదిగా ఇందులో పరలోకం చిన వారికి విజ్ఞప్తి చేస్తున్నాను."

గోపవరపుగూడెం సందర్శనకు మంత్రి గురుమూర్తి రాక

హైదరాబాద్, మే 11— గోపవరపు గూడెంలో అగ్నిప్రమాదం సంభవించిన ప్రాంతం పరిశీలనకు రాష్ట్ర సహకార మంత్రి శ్రీ పి. వి. గురుమూర్తి రేపు ఉదయం విమానంలో బయలుదేరి విజయవాడ వెడతారు.

ముఖ్యమంత్రితో సహా 17 మంది మంత్రులలో కనీసం ఎనిమిది మంది మంత్రులు రైతాంగ సర్వేక్షణలో వున్నందున వారంలో లేరు.

వైస్ చైర్మన్ వెళ్ళిన ముఖ్యమంత్రి శ్రీ కాసు బ్రహ్మానందరెడ్డికి ఈ దుర్ఘటన వార్తను రిక్ పెక్టరీ శ్రీ ఎం. వి. రాజు తెలియజేశారు.

గోపవరపుగూడెం అగ్నిబాధితులు

శ్రీ కాకాని, శ్రీ అక్కినేని భాస్కరరావు పరామర్శ

విజయవాడ, మే 11— గోపవరం గూడెంలో అగ్నిప్రమాదం సంభవించిన వార్త తెలియగానే పి. సి. సి. అధ్యక్షుడు శ్రీ కాకాని, కార్యదర్శి శ్రీ అక్కినేని భాస్కరరావులు నేడు గోపవరపుగూడెం వెళ్ళి అగ్ని బాధితులను పరామర్శించారు.

అగ్ని బాధితులకు సహాయ కార్యక్రమాలలో వారు పాల్గొన్నారు.

పంజాబ్ గుర్నామ్‌తో స్పీకర్ భేటీ

అసెంబ్లీ సమావేశం ఏర్పాటు విషయమై చర్చలు

చండీఘడ్, మే 11 — పంజాబ్ అసెంబ్లీ స్పీకర్ ప్రకాశ్‌సింగ్ బాదల్ నేడు గవర్నర్ డాక్టర్ డి. సి. పవాతేను కలుసుకున్నారు.

ఆ తర్వాత ఆయన పత్రికల వారితో మాట్లాడుతూ, ముఖ్యమంత్రి గిరి, ప్రతిపక్ష నాయకుడు శ్రీ గుర్నామ్ సింగ్, కాంగ్రెస్ రెబెల్ నేత పరిపారీ నాయకుడు శ్రీ గ్యాన్ సింగ్ రారేవాలాతో సంప్రతించిన తర్వాత అసెంబ్లీ సమావేశాన్ని ఎప్పుడు ఏర్పాటు చేయాలో తాను గవర్నరుకు సూచించగలనని అన్నారు.

పంజాబ్ లాప్రోసియేషన్ పట్టాలు చెల్లవని హైకోర్టు తీర్పు ఇచ్చిన నేపథ్యంలో అసెంబ్లీ సమావేశం ఏర్పాటు చేయవలసిందిగా గవర్నరుకు ముఖ్యమంత్రి సలహా యిచ్చారు.

పంజాబ్ బడ్జెట్‌పై హైకోర్టు తీర్పు

స్టే కోసం సుప్రీంకోర్టును రాష్ట్ర ప్రభుత్వం అప్పీలు

న్యూఢిల్లీ, మే 11— అప్రోప్రియేషన్ పట్టాలు రాజ్యాంగ విరుద్ధమని హైకోర్టు యిచ్చిన తీర్పును అమలు జరపకుండ నిలుపుదల చేయడానికి స్టే ఆజ్ఞలు జారీ చేయవలసిందిగా కోరుతూ పంజాబ్ ప్రభుత్వం నేడు సుప్రీం కోర్టులో పిటిషన్ దాఖలు చేసింది.

ఈ అప్పీలు పై 16వ తేదీన వాదనలు జరుగుతుంది.

గుంటూరు జిల్లా సబ్ ఇన్‌స్పెక్టర్ ఆత్మహత్య

హైదరాబాద్, మే 12 — గుంటూరు జిల్లా భూపరాజుపల్లి గ్రామంలో పన్ను వసూళ్ళ అధికారి పరిధిలో రివాల్వర్‌తో కాల్చుకొని ఆత్మహత్య చేసుకొన్నట్టు అధికారులకు తెలియవచ్చింది.

ఆత్మహత్యకు కారణం తెలియవలసి ఉంది.

"తిమ్మారెడ్డి వ్యవహారం మరి ముగిసినట్టే"

రాజ్యసభలో సెట్ మంత్రి శ్రీ శుక్లా ప్రకటన

దానిపై ఇంకా ఎటువంటి చర్యలు తైకొనాలని ప్రభుత్వం భావించడం లేదని వివరణ

న్యూఢిల్లీ, మే 11— "శ్రీ తిమ్మారెడ్డి వ్యవహారం" ముగిసినట్టేనని, దానిపై ఇంకా ఎట్టి చర్య తైకొనాలని కేంద్ర ప్రభుత్వం భావించడం లేదని కేంద్ర హోంశాఖ సెట్ మంత్రి శ్రీ వైద్యచరణ్ శుక్లా నేడు రాజ్యసభలో ప్రకటించారు.

కాంగ్రెస్ సభ్యుడు శ్రీ మోహన్ ధారియా ప్రారంభించిన రెండు గంటల చర్చకు సమాధానమిస్తూ మంత్రి శ్రీ శుక్లా పై విధంగా తెలిపారు. హైదరాబాద్ అర్బన్ జిల్లా ఇచ్చిన సాక్ష్యంపై నేటి చర్య కేంద్రీకృతం చేయబడినట్లు కన్పిస్తుంది.

హరిజనులను వ్యతిరేకంగా వ్యాఖ్యలు చేసినట్లు చెప్పబడుతున్న పి. తిమ్మారెడ్డి ఇచ్చిన ఒక ఇంటర్వ్యూ ఎవరు ఇచ్చారు అన్నదానిపై కేంద్ర ప్రభుత్వం ఆధారపడగలదని మంత్రి శ్రీ శుక్లా స్పష్టం చేశారు.

హరిజనులను వ్యతిరేకంగా వ్యాఖ్యలు చేసినట్లు చెప్పబడుతున్న పి. తిమ్మారెడ్డి ఇచ్చిన ఇంటర్వ్యూ ఎవరు ఇచ్చారు అన్నదానిపై ఆధారపడి వుంటుంది.

"అలాంటి ఇంటర్వ్యూను ఈ సంఘటన సమయపు పేపర్ ఇచ్చారా లేదా అన్నదానిపై కేంద్ర ప్రభుత్వానికి సమాచారం అందినప్పటికీ, ఎత్తిచూపుతూ హరిజనులకు ఇచ్చిన సమాచారంపైనే కేంద్ర ప్రభుత్వం ఆధారపడగలదని మంత్రి శ్రీ శుక్లా స్పష్టం చేశారు.

"అలాంటి సమాచారం ఈ సంఘటన సమయపు పేపర్ ఇచ్చారా లేదా అన్నదానిపై కేంద్ర ప్రభుత్వానికి సమాచారం అందినప్పటికీ, ఎత్తిచూపుతూ హరిజనులకు ఇచ్చిన సమాచారంపైనే కేంద్ర ప్రభుత్వం ఆధారపడగలదని మంత్రి శ్రీ శుక్లా తెలియజేశారు.

"అలాంటి సమాచారం ఈ సంఘటన సమయపు పేపర్ ఇచ్చారా లేదా అన్నదానిపై కేంద్ర ప్రభుత్వానికి సమాచారం అందినప్పటికీ, ఎత్తిచూపుతూ హరిజనులకు ఇచ్చిన సమాచారంపైనే కేంద్ర ప్రభుత్వం ఆధారపడగలదని మంత్రి శ్రీ శుక్లా తెలియజేశారు.

అస్సాం భవితవ్యం

కేంద్రం తన నిర్ణయాన్ని 18 లోగా ప్రకటించగలదట

న్యూఢిల్లీ, మే 11— అస్సాం పునర్వ్యవస్థీకరణ సమస్యపై కేంద్ర ప్రభుత్వం తన నిర్ణయాన్ని శ్రీమతి ఇందిరా గాంధీ 18 వ తేదీన విదేశ పర్యటనకు బయలుదేరడానికి ముందు ప్రకటిస్తుంది.

కేంద్ర హోం మంత్రిత్వశాఖ రూపొందించిన ప్రతిపాదనలకు కేంద్ర మంత్రి వర్గం నేటి సమావేశంలో ధర్నాలందింది.

అస్సాం పునర్వ్యవస్థీకరణ సమస్యను గురించి కేంద్ర పార్లమెంటరీ బోర్డు 17వ తేదీన సమావేశమైంది. శ్రీ ఫకరుద్దీన్ అలీ అహ్మద్ కేంద్ర ప్రభుత్వ ప్రతినిధి వారికి తెలియజేశారు.

మత్రిభవించిన వధువు

విజయవాడ, మే 11— గోపవరం గూడెం అగ్నిప్రమాదంలో ప్రాణాలతో బయటపడిన పెండ్లి కుమార్తెను అవస్థాంక స్థితిలో నేడు గన్నవరం ఆసుపత్రిలో చేర్చారు. ఆమెకు మతిభ్రమించింది.

ఆసుపత్రిలో మంచంమీద ఆమె వుంది వుండి ఎగిరి పడుతూ పిచ్చిగా కేకలు వేస్తున్నది.

పెండ్లి పందిరి దుర్ఘటన

అగ్నిప్రమాదానికి దారితీసిన కారణాలు

విజయవాడ, మే 11— గ్రామంలో విద్యుచ్ఛక్తి లేనందున, పెళ్ళి పందిరికి ఎనిమిది పెట్రోమాక్సులైట్లు పెట్టారు. వీటన్నింటికి పైన "మూడు" లైటు. కళ్యాణ మంటపానికి రెండు వైపుల రెండు పెట్రోమాక్సు లైట్లను పెట్టారు. అకస్మాత్తుగా పెట్రోమాక్సు లైట్లలో మంచి మంటలు లేచి పందిరిని అంటుకున్నవి.

వేగంగా గాలి వీస్తున్నందున త్వరత్వరగా పందిరి అంతా తగులబడిపోయింది. పందిరి అంతా దట్టమైన పొగ క్రమ్ముకొన్నందున ఎటూ వెళ్ళుటకు వీలు కాకపోయింది. గోడ దూకబోగల మగవారు తప్పించుకొన్నారు. అక్కిన శ్రీదేవి, శివపురం అక్కడికక్కడే అగ్నిజ్వాలలకు ఆహుతయ్యారు.

వివాహ వేదిక నిర్మించిన తీరు

విజయవాడ మే 11— వివాహ వేదిక నిర్మించిన ప్రాంతం విస్తీర్ణం సుమారు 18 వందల గజాల మేరకు వుంటుంది. తొమ్మిదివేల మంటపం వుండేది కట్టారు.

కన్యాదాన గృహం డాబా ఇల్లు. డాబా ఇంటికి ముందు విశాలమైన నేలం లేదం దున, ఇంటి ప్రక్కన చుట్టూ గోడ ప్రాకారం గల విశాలమైన ఖాళీస్థలంలో వివాహ వేదికను ఈ ఖాళీస్థలంలో నిర్మించారు.

ఈ స్థలం పడమర నుంచి తూర్పుగా వుంటుంది. పడమరవైపు మండపం నిర్మాణం చేశారు. తూర్పుముఖంగా ఉదయాస్తమయాలను కూర్చొనేటట్టు ఉత్తరం వైపు ఉర్దీలు వేసి పందిరులను కూర్చొనేటట్టారు. అందరూ అసీనులు కావడానికి వీలుగా సుమారు 200 ఇనుప కుర్చీలున్నవి. దక్షిణం వైపు నేలమీద పట్టాలువేసి మరికొందరిని కూర్చొనేటట్టారు.

రాత్రి పది గంటలకు ముహూర్తం నిర్ణయించినందున, ఏర్పాటులు సర్వత్రం పూర్తి చేయబడినవి. పందిరి కూడా వేయబడింది. కాలిన గాయాలతోవున్న అమ్మాయి ఎత్తుతోపే దుమ్ము ఎగిరి పడుతూ పిచ్చిగా కేకలు వేస్తున్నది.

పెజయవాడ ఆంధ్రబ్యాంకి కార్యాలయం

సత్యనారాయణపురంలో నాగేశ్వరరావు పంతులు రోడ్డుకు మార్పు

విజయవాడ, మే 11— విజయవాడకు చెందిన సత్యనారాయణపురంలో నలభైఒక్క సంవత్సరాలుగా నడుస్తున్న ఆంధ్రా బ్యాంకి కార్యాలయాన్ని అదే పేటలో నాగేశ్వరరావు పంతులు రోడ్డులో ఒక నూతన భవనంలో కి నేటి ఉదయం 10.45 గంటలకు మార్చారు.

బ్యాంకు ప్రారంభం శ్రీ ఎం. నారాయణ పూజాది కార్యక్రమాలు నిర్వహించారు.

బ్యాంకు రీజినల్ మేనేజరు శ్రీ ఎం. రామదాస్ ప్రారంభోత్సవం చేశారు.

విరాళాలు విజయవాడ వారు తమకు రాజకీయ భిక్షదిల స్థాయి నిర్వహణ సందిగా కొనుక్కున్నారని ఆయన అన్నారు. వారికి ప్రస్తుతం "ఏ" తరగతి భైదీల ప్రసక్తి ఎత్తి ఇచ్చినట్లు ఆయన తెలియజేశారు.

పెజయవాడ అనుపత్రిలో 10 మంది మృతి

విజయవాడ, మే 11 — గోపవరపు గూడెం అగ్నిప్రమాదంలో గాయపడిన వారిలో 64 మందిని ఇక్కడి ప్రభుత్వ ఆసుపత్రిలో చేర్చగా వారిలో తొమ్మిదిమంది నేటి ఉదయం మరణించారు. ముగ్గురు వారిలో ముగ్గురు స్త్రీలు. పసుగుడు పిల్లలు వున్నారు.

ఇంకా 10 మంది పరిస్థితి ప్రమాదకరంగా వున్నట్టు తెలుస్తున్నది. ఆసుపత్రిలో మరణించిన వారి పేరు వివరాలు: పిరిమాదనేని సుశీల (విజయవాడ, వయసు 40 సంవత్సరాలు). జి. రామమ్మ (గోపవరపు గూడెం, వయసు 40), కె. సుబ్బమ్మ (గోపవరపు గూడెం, వయసు 35), గరిడియంకల లక్ష్మి (గోపవరపు గూడెం, 10 సంవత్సరాలు) దొంతిపాటి దుర్గమ్మ (గోల్లనపల్లి, 10 సంవత్సరాలు) బసుపులేటి నాగమ్మ (గోపవరపుగూడెం, 16 సంవత్సరాలు)

గాయాలతో ఆసుపత్రిలో చేర్చబడిన వారి పేర్లు:—

డి. రామలింగమ్మ (40), మాదినేని కమిధిదాదేవి (40), బంగారి సత్యనారాయణ (60), రాయపాటి కోటయ్య (40), ఉడుతలపాటి సీతమ్మ (6), తలమల పద్మమ్మ (40), ఉడుతలపాటి తులసమ్మ (04), బంగారి నాగమ్మ (24), ధూళిపాళ్ళ రామలక్ష్మీదేవి (60), పసుపులేటి సుబ్బలక్ష్మి (60), కిసలయ (2), నాగమల్లయ్య (3), ఉప్పులేటి లక్ష్మీనరసమ్మ (60), బోయపాటి సుబ్బమ్మ (60), పసుపులేటి సుబ్బమ్మ (10), గుండపనేని సుబ్బమ్మ (30), గోపాల లక్ష్మి (10), బసిరెడ్డి కాశి (24), పసుపులేటి సుబ్బమ్మ (10), బోయపాటి పార్వతి, కోటేశ్వరమ్మ (60), గొట్టముక్కల పసలక్ష్మి (10), గొట్టముక్కల రాణి (10), రామనుకోయిల అప్పలనర్సమ్మ 20, లాలు లక్ష్మి (పసుపు 20), పసుపులేటి నాగరత్నమ్మ (3), పసుపులేటి సుబ్బమ్మ (4), కిలారు జానకమ్మ (2), గొట్టముక్కల జానమ్మ (6), బోయపాటి పార్వతి (12), గొట్టముక్కల పద్మావతి (30), గొట్టముక్కల పరిలక్ష్మి (40), కొల్లపూడి నాగమ్మ (40), కిలారు కోటయ్య (4), అప్పులు పల్లి జానకమ్మ (17), కిలారు అప్పయ్య (70), పసుపు నాగమల్లయ్య (18), గొట్టముక్కల పాపమ్మ (14), అప్పులపల్లి గోపాలం (30), గొట్టముక్కల వెంకటేశ్వరమ్మ (30), అప్పుడపల్లి రంగయ్య (60), కె. సుబ్బమ్మ, కిలారు కోటేశ్వరమ్మ (50), పసుపు పట్టెమ్మ (30), పీర మాదనేని చిట్టెమ్మ (30), ఏ. రామకుటుంబమ్మ (30),

వార్షిక ప్రణాళిక రచనలో జాప్యం

పెక్కు రాష్ట్రాలలో వనరుల కొరత

న్యూఢిల్లీ, మే 12 — పెక్కు రాష్ట్రాలు, వాటి వార్షిక ప్రణాళికలో కేటాయింపులకు లభ్యమయ్యే వనరులకు మధ్య తీవ్రమైన వ్యత్యాసం వుండడంతో 1968-69 వార్షిక ప్రణాళికను తుదిరూపం యివ్వడంలో జాప్యం జరుగుతున్నదని తెలుస్తున్నది

వనరుల కొరత ఉన్న రాష్ట్రాలు, మద్రాసు, గుజరాత్, రాజస్థాన్, బీహార్, ఉత్తర ప్రదేశ్, ఆంధ్రప్రదేశ్ వార్షిక ప్రణాళికలో తీవ్రంగా వుంది.

ఐదేళ్ల ప్రణాళిక కడచిన నెల ఒకటవ తేదీన పరిపూర్తి కావలసివుంది. మూడు సంవత్సరాల వార్షిక ప్రణాళిక తుది ప్రతిపాదనలను పార్లమెంటుకు సమర్పించవలసి వుంది.

అయినప్పటికీ వార్షిక ప్రణాళికను తుదిరూపం ఇంకా యివ్వలేదని తెలుస్తున్నది.

నాగార్జునసాగర్‌కు నిధులు

కేంద్రం నిధులలో పేద రాష్ట్రాలకు కేటాయింపులపై వివాదం వుంది. ఆంధ్రప్రదేశ్ నాగార్జునసాగర్ పర్యాటకానికి నూటనూరు వందలు వ్యయం కేంద్ర వహించాలన్నారు. పథకాన్ని సొమ్ముతో జరగాలని వాదిస్తున్నది. కేంద్ర పథకాలలో ఇరిగేషన్ ప్రాజెక్టులకు కేటాయించిన 25 కోట్ల రూపాయలలో హిమాచల్‌కు కేటాయించిన కేటాయింపులను కూడా సమీక్షించాల్సి కోరుతున్నారు.

ఈ సంవత్సరం కేంద్రం వివిధ రాష్ట్రాలకు 615 కోట్ల రూపాయలను కేటాయించింది. రాష్ట్రాలు 400 కోట్ల రూపాయల మేరకు వనరులను సమకూరించగలవని అంచనా వేస్తున్నారు.

ఈ సంవత్సరం ప్రణాళికలో మొత్తం వ్యయం కోట్లమేరకు వ్యయం వుండవచ్చు.

హైదరాబాద్ హిందీ ప్రచార్ సభ పరీక్షలు

ఫలితాల ప్రకటన లేదేలు

హైదరాబాద్, మే 12 — హైదరాబాద్ హిందీ ప్రచారి సభ మార్చి రెండు, మూడు నాలుగు తేదీలలో నిర్వహించిన ఈ క్రింది పరీక్ష ఫలితాలను ఈ క్రింద సూచించిన తేదీలలో ప్రకటిస్తాయి.

హిందీ విశారద—మే 14 హిందీ భూషణ్ మే 15, హిందీ విద్వాన్ మొదటి భాగం, రెండవ భాగం, సంపూర్ణం - మే 16.

పెజయవాడలో పెక్కు కుటుంబాలకు పరామర్శలు

విజయవాడ, మే 11— [illegible] ప్రముఖులు, వ్యాపార వేత్తలు [illegible] పరిమాబనేని వెంకటేశ్వరరావు నేతృత్వంలో [illegible] కూడా గోపవరపుగూడెంలో నిన్న రాత్రి జరిగిన అగ్నిప్రమాదంలో తీవ్రంగా గాయపడిగా ఆసుపత్రిలో చేర్చగా, అటు నేటి ఉదయం ఎడుగురు [illegible] మరణించింది.

శ్రీ వెంకటేశ్వరరావు, అదుపు పతిమండి [illegible] రాత్రి గోపవరపు గూడెం పరామర్శకు [illegible] మండపం [illegible] ఎడిన శ్రీ వెంకటేశ్వరరావు, తన సతీమణి అగ్నిజ్వాలలో చిక్కుకొన్నట్టు తెలుసుకోగానే ధైర్యంతో లోపలికి ప్రవేశించి, కాలిన గాయాలతోవున్న ఆమెను ఎత్తుకొని బయటకు తీసుకు వచ్చారు. వెంటనే విజయవాడ తీసుకొనివచ్చి అనుమతిలో చేర్చగా ఆమె నేటి ఉదయం మరణించింది.

శ్రీ వీరమాదనేని వెంకటేశ్వరరావు దంపతులకు నలుగురు కుమార్తెలు, ఒక కుమారుడు వున్నారు.

శ్రీ వీరమాదనేని వెంకటేశ్వరరావుకు పతివియోగం సంభవించినట్టు తెలియగానే స్థానిక ప్రముఖులు, పారిశ్రామికవేత్త, "ఆంధ్రజ్యోతి" మేనేజింగ్ డైరెక్టర్ శ్రీ కె. ఎల్. ఎన్. ప్రసాద్, మరి ఎందరు ప్రముఖులు ఆయన గృహానికి వెళ్ళి తమ ప్రగాఢ సంతాపాన్ని తెలియజేశారు.

మాదవరం బాపయ్యగారు శ్రీ పేరయ్య కుమార్తె సత్యవతి కూడా గోపవరపుగూడెం అగ్నిప్రమాదంలో మరణించింది.

వివాహ వేదిక

విజయవాడ మే 11— వివాహ వేదిక నిర్మించిన ప్రాంతం విస్తీర్ణం సుమారు 18 వందల గజాల మేరకు వుంటుంది. తొమ్మిదివేల మంటపం వుండేది కట్టారు.

కన్యాదాన గృహం డాబా ఇల్లు. డాబా ఇంటికి ముందు విశాలమైన నేలం లేదం దున, ఇంటి ప్రక్కన చుట్టూ గోడ ప్రాకారం గల విశాలమైన ఖాళీస్థలంలో వివాహ వేదికను ఈ ఖాళీస్థలంలో నిర్మించారు.

ఈ స్థలం పడమర నుంచి తూర్పుగా వుంటుంది. పడమరవైపు మండపం నిర్మాణం చేశారు. తూర్పుముఖంగా ఉదయాస్తమయాలను కూర్చొనేటట్టారు. ఉత్తరం వైపు ఉర్దీలు వేసి పందిరులను కూర్చొనేటట్టారు. అందరూ అసీనులు కావడానికి వీలుగా సుమారు 200 ఇనుప కుర్చీలున్నవి. దక్షిణం వైపు నేలమీద పట్టాలువేసి మరికొందరిని కూర్చొనేటట్టారు.

రాత్రి పది గంటలకు ముహూర్తం నిర్ణయించినందున, ఏర్పాటులు సర్వత్రం పూర్తి చేయబడినవి. పందిరి కూడా వేయబడింది. కాలిన గాయాలతోవున్న అమ్మాయి ఎత్తుతోపే దుమ్ము ఎగిరి పడుతూ పిచ్చిగా కేకలు వేస్తున్నది.

పెజయవాడ అనుపత్రిలో 10 మంది మృతి

విజయవాడ, మే 11 — గోపవరపు గూడెం అగ్నిప్రమాదంలో గాయపడిన వారిలో 64 మందిని ఇక్కడి ప్రభుత్వ ఆసుపత్రిలో చేర్చగా వారిలో తొమ్మిదిమంది నేటి ఉదయం మరణించారు. ముగ్గురు వారిలో ముగ్గురు స్త్రీలు. పసుగుడు పిల్లలు వున్నారు.

ఇంకా 10 మంది పరిస్థితి ప్రమాదకరంగా వున్నట్టు తెలుస్తున్నది. ఆసుపత్రిలో మరణించిన వారి పేరు వివరాలు: పిరిమాదనేని సుశీల (విజయవాడ, వయసు 40 సంవత్సరాలు). జి. రామమ్మ (గోపవరపు గూడెం, వయసు 40), కె. సుబ్బమ్మ (గోపవరపు గూడెం, వయసు 35), గరిడియంకల లక్ష్మి (గోపవరపు గూడెం, 10 సంవత్సరాలు) దొంతిపాటి దుర్గమ్మ (గోల్లనపల్లి, 10 సంవత్సరాలు) బసుపులేటి నాగమ్మ (గోపవరపుగూడెం, 16 సంవత్సరాలు)

గాయాలతో ఆసుపత్రిలో చేర్చబడిన వారి పేర్లు:—

డి. రామలింగమ్మ (40), మాదినేని కమిధిదాదేవి (40), బంగారి సత్యనారాయణ (60), రాయపాటి కోటయ్య (40), ఉడుతలపాటి సీతమ్మ (6), తలమల పద్మమ్మ (40), ఉడుతలపాటి తులసమ్మ (04), బంగారి నాగమ్మ (24), ధూళిపాళ్ళ రామలక్ష్మీదేవి (60), పసుపులేటి సుబ్బలక్ష్మి (60), కిసలయ (2), నాగమల్లయ్య (3), ఉప్పులేటి లక్ష్మీనరసమ్మ (60), బోయపాటి సుబ్బమ్మ (60), పసుపులేటి సుబ్బమ్మ (10), గుండపనేని సుబ్బమ్మ (30), గోపాల లక్ష్మి (10), బసిరెడ్డి కాశి (24), పసుపులేటి సుబ్బమ్మ (10), బోయపాటి పార్వతి, కోటేశ్వరమ్మ (60), గొట్టముక్కల పసలక్ష్మి (10), గొట్టముక్కల రాణి (10), రామనుకోయిల అప్పలనర్సమ్మ 20, లాలు లక్ష్మి (పసుపు 20), పసుపులేటి నాగరత్నమ్మ (3), పసుపులేటి సుబ్బమ్మ (4), కిలారు జానకమ్మ (2), గొట్టముక్కల జానమ్మ (6), బోయపాటి పార్వతి (12), గొట్టముక్కల పద్మావతి (30), గొట్టముక్కల పరిలక్ష్మి (40), కొల్లపూడి నాగమ్మ (40), కిలారు కోటయ్య (4), అప్పులు పల్లి జానకమ్మ (17), కిలారు అప్పయ్య (70), పసుపు నాగమల్లయ్య (18), గొట్టముక్కల పాపమ్మ (14), అప్పులపల్లి గోపాలం (30), గొట్టముక్కల వెంకటేశ్వరమ్మ (30), అప్పుడపల్లి రంగయ్య (60), కె. సుబ్బమ్మ, కిలారు కోటేశ్వరమ్మ (50), పసుపు పట్టెమ్మ (30), పీర మాదనేని చిట్టెమ్మ (30), ఏ. రామకుటుంబమ్మ (30),

వైస్రాయ్ పరిపాలన యంత్రాంగం నిర్వహణపై

హైదరాబాదులో ఉన్నతాధికారుల సంఘం సమావేశంలో తీవ్ర విమర్శ

("ఆంధ్రజ్యోతి" ప్రతినిధి) హైదరాబాద్, మే 12—

ఒకటవ తరగతి రైల్వే అధికారుల సంఘం సమావేశంలో నేడు ఇక్కడ మొత్తం భారత రైల్వే పరిపాలనా పద్ధతిని విమర్శించడం జరిగింది.

దక్షిణ మధ్య రైల్వే జనరల్ మేనేజర్ శ్రీ పి. టి. నారాయణన్ ఈ సమావేశాన్ని ప్రారంభించారు.

ఈ సంఘాధ్యక్షుడు శ్రీ ఎల్. డి. పటేల్ ఆ సమావేశానికి అధ్యక్షత వహించారు.

సమావేశంలో ప్రసంగించిన వక్తలందరు దాదాపు దాదాపు దాదాపు జీతాల విషయంలోను, ప్రమోషన్‌లలోగల అల్పమైన అవకతవకలు, రైల్వే ఎరియాలనా పద్ధతిని తీవ్రంగా విమర్శించారు.

రైల్వే అధికారుల జీతాలకు, కేంద్ర ప్రభుత్వంలోని ఇతర సర్వీసులలోగల అధికారుల జీతాలకు వ్యత్యాసం 200 నుంచి 300 రూపాయల వరకు కలదని, ఐ.ఎ.ఎస్. లతోనైతే ఈ తేడా నెలకు 600 రూపాయల వరకు కలదని వారు పేర్కొన్నారు.

ఒకటవ తరగతి, రెండవ తరగతి అధికారుల మధ్య వ్యత్యాసం లేదని శ్రీ బెల్లయ్య అన్నారు.

సమాఖ్య అత్యంత ప్రధానమైన విషయాలను ముందు పరిశీలించాలని, వాటి పరిష్కారం సాధించిన తర్వాత మరికొన్ని సమస్యలను చేపట్టవచ్చునని ఆయన అన్నారు.

ప్రస్తుతం ముఖ్యమైన సమస్యలు ఆఫీసర్ల జీతం స్కేల్స్, ప్రమోషన్లకు సంబంధించినవని ఆయన తెలియజేశారు.

అన్నిశాఖలు ముఖ్యమైన పనులను నిర్వహిస్తున్నప్పటికీ, వాటిని మైనర్ శాఖలు గాను, మేజర్ శాఖలుగాను వర్గీకరణ చేయడం జరిగిందని దక్షిణ మధ్యరైల్వే స్టోర్స్ కంట్రోలర్ శ్రీ మున్సన్ అన్నారు.

మిక్కిలి ఉపయోగకరమైన పనులు చేస్తున్న స్టోర్స్ శాఖ, ఎలక్ట్రికల్ శాఖ, వైద్య శాఖ, ఇతర వివిధ శాఖలను "మైనర్" శాఖలుగా నిర్గణిస్తున్నట్లు ఆయన పేర్కొన్నారు.

స్టోర్స్‌శాఖ ప్రతిసంవత్సరం రైల్వే వ్యయంలో సగంవరకు, 400 కోట్ల రూపాయలు, లావాదేవీలు నిర్వహిస్తున్నదని అంటూ, పెద్ద, చిన్న అని ఈ తేడాను తొలగించాలని ఆయన విజ్ఞప్తిచేశారు.

ఆఫీసర్ల మధ్య తేడా వుండరాదని శ్రీ ఎం. ఎస్. వారి అన్నారు. ఎ.ఎం.ఇ. ఇంజనీరింగ్ శాఖలో 8 నుంచి 10 సంవత్సరాలుగా ఇంకా 60 శాతం శాఖాధికారులు వున్నారని, వారి భవిష్యత్తును గురించి ఏ విధమైన నిర్ణయం జరగలేదని ఆయన చెప్పారు.

రైల్వే శాఖలో ఒకటవ, రెండవ తరగతి అధికారులేగాక, గెజిటెడ్ అధికారులనే మరొక తరగతిగా కూడా కలిపాలని శ్రీ సుబ్బిహ్మణ్యం అన్నారు.

వ్యక్తులకు అసౌకర్యం కలిగిస్తూ, పరాయం తెలుపకుండా నిలదీయడంకంటే లాభాలను అర్థిచడమన్న అనుభవజ్ఞులైన అంటూ శ్రీ బాలకృష్ణమ్ రైల్వే పరిపాలనపై తీవ్ర విమర్శలు చేశారు.

పెక్కు సందర్భాలలో అధికారులు ప్రతిరోజు ఉదయం ఆరుగంటల నుంచి, రాత్రి తొమ్మిది గంటలవరకు పని చేయవలసి వస్తున్నదని, అయితే వారికి అధికంగా పని చేసిన కాలానికి ఎక్కువసొమ్ము చెల్లించడం లేదని ఆయన అన్నారు.

వారికి సెలవుగాని, ఆదివారం సెలవు గాని లేదని శ్రీ జగన్నాథం అన్నారు. అటువంటి ముఖ్యమైన, అసాధారణమైన పని చేసినందుకు ప్రత్యేక వేతనం ఇవ్వాలని ఆయన అన్నారు.

అంతకు ముందు జనరల్ మేనేజర్ శ్రీ నారాయణన్ ప్రసంగిస్తూ, అసోసియేషన్ కృషిని ప్రశంసించారు. అధికారుల ప్రయోజనాల పరిరక్షణను ఇదువంటి సంఘాలు వుండాలని ఆయన అన్నారు.

సాయంత్రం సమావేశంలో వివిధ సమస్యలను పరిశీలించారు.

ఉప ప్రధానికి మెమొరాండం

ఒకటవ తరగతి రైల్వే అధికారుల సంఘం సమాఖ్య అధ్యక్షుడు శ్రీ ఎల్. డి. పటేల్ ఒక విలేకరితో మాట్లాడుతూ, తమ ఇబ్బందులను పరిష్కరించాలని, తాము తమ ప్రధాని శ్రీ మొరార్జీదేశాయిని ఒక మెమొరాండం సమర్పించామని చెప్పారు.

తాము త్వరలో శ్రీ మొరార్జీదేశాయిని కలవనున్నారు. మెమొరాండంలో ఏ సమస్యలు ఆయనతో చర్చించగలమని కూడా చెప్పారు.

రైల్వే అధికారులు కేంద్రప్రభుత్వపు ఉద్యోగులు అధికారుల జీతాలు గల వేతనాలు

మునిసిపల్ ఎన్నికలలో ఓటమి

ప్రభుత్వ పతనానికి కారణం కాబోదని శ్రీ విల్సన్ విశ్వాసం

లండన్, మే 12— గురువారంనాడు బ్రిటన్‌లో జరిగిన మునిసిపల్ ఎన్నికలలో లేబర్ పార్టీకి ఘోరపరాజయం కలిగినప్పటికీ లేబర్ ప్రభుత్వాన్ని కొనసాగించడానికి తాము కృతనిశ్చయులమైనట్టు వున్నట్టు నిన్నరాత్రి ప్రధాని హెరాల్డ్ విల్సన్ స్పష్టం చేశారు.

శ్రీ విల్సన్ ఒక టెలివిజన్ ఇంటర్వ్యూలో మాట్లాడుతూ, ఇలాంటి అనుభవం గ్రీట్ బ్రిటన్ కలదని, 1965లో మునిసిపల్ ఎన్నికలలో పరాజయం కలిగినప్పటికీ ఆ తర్వాత 1966 మార్చిలో జరిగిన జనరల్ ఎన్నికలలో పార్టీ అఖండ విజయాన్ని పొందినదని పేర్కొన్నారు.

ఏమైనప్పటికీ మునిసిపల్ ఎన్నికలలో కలిగిన పరాజయాలు త్వరలో జనరల్ ఎన్నికలు జరపవలసిన పరిస్థితిని సృష్టించబోవని తాను భావిస్తున్నట్టు శ్రీ విల్సన్ తెలిపారు.

చరిత్రలో ఎన్నడూ ఏర్పడని ఆర్థిక సంక్షోభాన్ని బ్రిటన్ ప్రభుత్వం ఎదుర్కొంటున్నదన్న వాదాన్ని కూడా ప్రధాని విల్సన్ ఖండించారు.

పాట్నా జిల్లాలో బాల్కని శాలి 12మంది దుర్మరణం

"ద్వార పూజ" సందర్భంలో దుర్ఘటన

పాట్నా, మే 12 — పాట్నా జిల్లా ముసాఫర్ పూర్ గ్రామంలో మొన్నగురువారంనాడు "ద్వారపూజ" సందర్భంలో బాల్కనీ కూలి 12 మంది దుర్మరణం పాలయ్యారు.

మరణించినవారిలో పిల్లలు, వారిలో పదమంది ఆడపిల్లలే మరణించారు. మిగిలినవారు అమ్మవారికి తీసుకు వస్తున్నప్పుడు మరణించారు.

గాయపడిన 29 మందిలో ఏడు తొమ్మిది మందికి పాట్నా మెడికల్ ఆసుపత్రిలో చేర్చారు.

వీరిలో ఇద్దరు ఆడపిల్లలు మరణించారు.

"ద్వారపూజ"కు తరలించడ

వ్యవసాయ, పారిశ్రామిక రంగాలలో అభివృద్ధి

శీఘ్రతరం కాగలదని మురార్జి ఆశాభావం

కొల్లాయం, మే 12—

వ్యవసాయానికి ఈ సంవత్సరం మంచి వాతావరణ పరిస్థితులు వుండడంవల్ల, అనేక పరిశ్రమలలో తాత్కాలికంగా వచ్చిన మాంద్యాన్ని తొలగించడానికి ప్రభుత్వం తీసుకుంటున్న అన్ని చర్యలవల్ల, దేశం యిప్పుడు మలుపు తిరుగుతున్నదని, వ్యవసాయ ఉత్పత్తులను ఎక్కువ చేయడంలోను, పారిశ్రామికీకరణ వేగాన్ని పెంచడంలోను యిదివరకటి కంటె ఎక్కువ వేగంతో దేశం ముందుకు పోతుందని తాను విశ్వసిస్తున్నట్టు ఉప ప్రధాని శ్రీ మురార్జి దేశాయ్ నేడిక్కడి ఉద్ఘాటించారు.

కోట్టాయంకు సుమారు పది మైళ్ళ దూరంలో వేదగిరి వద్ద పైన్ ఫ్రెయిట్ రంగంలో నిర్మించిన నూలు మిల్లుకు ప్రారంభోత్సవం చేస్తూ శ్రీ మురార్జి ఆ విషయం చెప్పారు.

వల్లవ ప్రణాళికకు త్వరలోనే తుది రూపం యిచ్చి, ప్రారంభించ గలుగుతామని విశ్వసిస్తున్నట్టు కూడా చెప్పారు.

భారతదేశంలోని అన్ని ప్రాంతాల అభివృద్ధి ఏకకాలమందు జరగేటట్టు చూడవలసిన అవసరం తమమీద వున్నది. పరిస్థితులన్నీ పూర్తిగా అనుకూలంగా దేశంలోని ఏ భాగంలోనూ లేవు. వెనుకబడిన ప్రాంతాలు లేకపోవడం సరికాదు. వాస్తవానికి ముందున్నవి, లేక అభివృద్ధి చెందినవి అని చెప్పబడే ప్రాంతాల కంటే, వెనుకబడిన ప్రాంతాలే ఎక్కువగా వున్నాయి. ఈ పరిస్థితిని, దృఢ దీక్షతోను, సహకారంతోను మార్చవలసి వుందని ఆయన తెలియజేశారు.

తమ పనులను అభివృద్ధి చేసుకొనడానికి ఇతరులనుంచి వచ్చే సహాయంమీదనే దేశం ఆధారపడకూడదు. పొదుపు జేసి, పెట్టుబడి పెంచడానికి దీక్షపూనకపోయినట్లయితే, పెట్టుబడికి కావాల్సిన వనరుల సమకూర్చుటని తమగోసమే సాధ్యకాదు. అన్నింటి కూటంలోను, గ్రామాల కూటంలో కూడా అనేక దేశాల నుండి సహాయం పొందాం. కాని, ప్రధానంగా మనం, మన శక్తిమీద ఆధారపడి అభివృద్ధి చెందవలసివుంది. ఇతర దేశాల నుండి పొందే సహాయం తొందరగా అభివృద్ధి చెందడానికి మాత్రం వుపయోగపడుతుంది. కాని, మనకు సహాయాన్ని ఇవ్వజూపినవారి సంతృప్తి కోసం మనం, మరింత సమర్థవంతమైన పద్ధతిలో పనిచేయడం అయిపోతామని ఆయన హెచ్చరించారు.

ఆ పథకం అధ్యక్షత వహించిన కేంద్ర పరిశ్రమల మంత్రి శ్రీ టి. టి. కృష్ణమాచారి మాట్లాడుతూ, జి. ఎం. ఫీమా సంస్థకూ సహకేంద్రప్రభుత్వం ఆర్థిక సహాయం, దక్షిణాసియాలో ముఖ్యంగా కేంద్రప్రభుత్వం దృష్టి సారించాలని, పారిశ్రామిక సంస్థలను ప్రారంభించడంలో ఎక్కువ ఆర్థిక సహాయం చేయాలని చెప్పిన ఉపయోగాన్ని శ్రీ మురార్జి వివరించారు. ఆ సంస్థలు తమ స్వాధీనంలో వున్న వనరులను దక్షత, తమ శక్తి కొలది సహాయం చేస్తున్నాయని, దేశవ్యాపితంగా సమానంగా సహాయం అందించాలన్న ఆయా సంస్థలకు సూచనలివ్వబడినాయని ఆయన తెలియజేశారు.

దేశంలో వివారందరూ ఎంతో పని తాము భావిస్తున్నామని, దేశమంతా ఒకే విధంగా అభివృద్ధి చెందినప్పుడే దేశం బాగుపడుతుందని ఆయన చెప్పారు.

అభివృద్ధి ఎక్కడనుండి ప్రారంభించడంలో ప్రాధాన్యతలను మార్చవలసి వుందని, ప్రారంభంలో నేను ధరించాం చిన్న అభివృద్ధి ఎక్కడనుండి మొదలు అనేదానికి ఎక్కువ ప్రాధాన్యం వుంది. అందుమూలంగా తప్పనిసరి, తక్కువ ఉద్యోగం ఎచ్చే పరిశ్రమలకు అందులో ఎక్కువ పెట్టుబడులు పెట్టేందుకు వీలుకలగగలదు. వాటిని పూర్తి చేయడం తప్పనిసరిగానే. ఇదివరకు కష్టమైన బాధ్యతలను నిర్వహించవలసి వుందన్నారు.

జాతీయ పరిశ్రమ నేడు ఎదుర్కొంటున్న సమస్యలను ప్రస్తావించి, విదేశీ నుండి వరుసలు తగ్గించడానికి ప్రయత్నించాలని, ఉత్పత్తి అధికం తగ్గించుకోవడం ద్వారానే, పరిశ్రమకు ఎక్కువ లాభాలు వస్తాయని, కార్మికులకు ఎక్కువ వేతనాలు లభ్యమౌతాయని చెప్పారు.

అధిక ఉత్పత్తి, మరింత సమర్థవంతమైన పని, జీతాలలు, పరిశ్రమలమధ్య సమన్వయం అవసరమని కూడా చెప్పారు. వినియోగదారుల ప్రయోజనాలను కూడా కాపాడవలసి వుందన్నారు.

కొత్తగా పరిశ్రమించిన ఆ నూలు మిల్లుకు 54 లక్షల రూపాయల అప్పు అవసరం. రాష్ట్ర పారిశ్రామిక అభివృద్ధి కార్పొరేషన్ ఎనిమిది లక్షల రూపాయలు పెట్టుబడి పెట్టింది. కొట్టాయం జిల్లాలో యిదే ప్రథమ జాయింట్ కార్పొరేషన్ కూడా దీన్ని తరువాత ఇంకా పెంచుతారు. ఇరవై లక్షల రూపాయలు యిస్తుంది.

యువకులు పరిశ్రమించగా వుండాలని, అందుకుగాను ఏ పద్ధతులలో నైనా వారికి కష్టపడి వుండాలని, ఈ ప్రధాని మురార్జి దేశాయ్ కొద్దిసేపు సమయంలో పని చేస్తున్నవారితో ఒక సభలో మాట్లాడుతూ తెలియచేశారు.

కాంగ్రెసు కార్యకర్తలు ఎలా వుండాలనే విషయం. పెంచుకోవాలని తమ మార్గమేదో తెలుసు కుంటే యువతకు నాయకత్వం వహించ గలరని శ్రీ మురార్జి నిన్న కోట్టాయంలో జరిగిన ఎడతే కాంగ్రెస్ కమిటీ బహిరంగ సభలో చెప్పారు.

యువకులకోసం పని చాలా వ్రాయాలని అయితే పోరాడుతున్నారు. పని చేయడానికి వారి వుత్సాహాన్ని, శక్తిని యోగ్యమైనదిగా చేయాలి.

అధికారులకు రాయితీ అధికారి ప్రజల కష్టాలను తొలగించడానికి ప్రయత్నం అవసరమని, అడుగుగా అలుపెరగక శ్రమించి ప్రజలకు సేవ చేయడానికి అవసరమని ఆయన హెచ్చరించారు.

రాష్ట్రంలో యిటీవల జరిగిన మునిసిపల్ ఎన్నికలలో కాంగ్రెసు సాధించిన విజయాలు ఎన్నికలు సంతృప్తిని ప్రకటించారు.

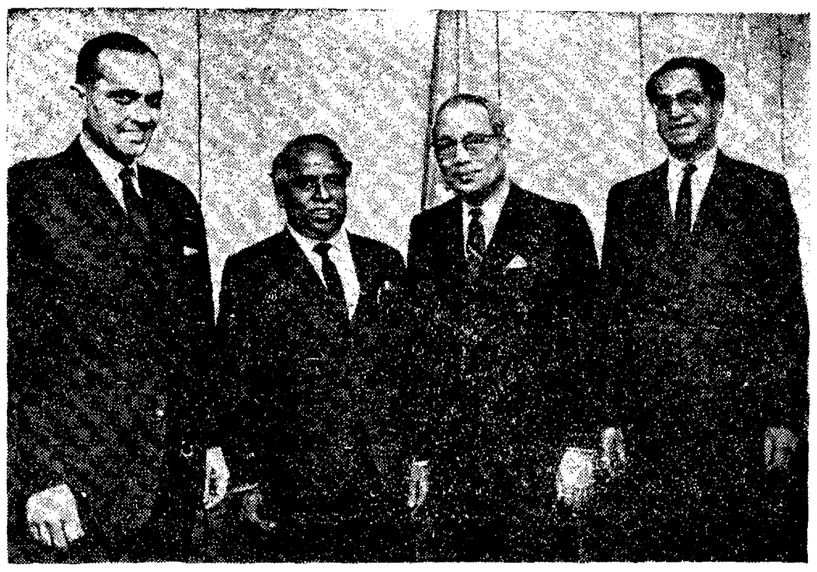

మద్రాసు ముఖ్యమంత్రి శ్రీ సి. ఎన్. అన్నాదురై ఇటీవల తన అమెరికా పర్యటన సందర్భంలో నూయార్క్‌లో ఐక్యరాజ్య సమితి కార్యదర్శి ఉథాంట్‌ను కలుసుకున్నప్పటి చిత్రం

ఢిల్లీలో పెద్ద అగ్నిప్రమాదం

సదర్ బజార్‌లో చాలా భాగం దగ్ధం

న్యూఢిల్లీ మే 12— నేటి మధ్యాహ్నం ఇక్కడి సదర్ బజార్‌లో పెద్ద అగ్నిప్రమాదం సంభవించింది.

రాజధానిలో బోకు పరకం జరిగేముఖ్యమైన మార్కెట్‌లో ఇదొకటి.

15 అగ్నిమాపక దళాలు మంటలతో హోరా హోరీగా పోరాడి, వాటిని అదుపులో పెట్టడానికి యత్నిస్తున్నాయి. అగ్నిజ్వాలలు ఇంకా వ్యాపిస్తూనే వున్నాయి.

50 దుకాణాలు దగ్ధమైనట్లు తొలివార్తలు తెల్పుతున్నాయి. దట్టమైన పొగమేఘాలు మొత్తం ప్రాంతాన్ని క్రమ్ముకున్నాయి.

అమితమైన నష్టం కలిగివుండవచ్చునని అందరూ వేస్తున్నారు.

కూరగాయల మార్కెట్‌లో అగ్నిప్రమాదం, ఒకరు మృతి

ఎన్నో ఇక్కడ వంట్లు కూరగాయల టోకు మార్కెట్‌లో అగ్నిప్రమాదం సంభవించింది. మార్కెట్‌లో మూడింట రెండు వంతులు పూర్తిగా భస్మీభూతమైంది. ఒకరు దుర్మరణం చెందారు. ఎన్ని మంది గాయపడ్డారు, అందులో ముగ్గురికి తీవ్రమైన గాయాలు తగిలాయి.

ఎండ్లకొద్దీ మంటలు లేచి దగ్గరనేవున్న కూరగాయల మార్కెట్‌కు వ్యాపించాయి. మొత్తం 170 ఎక్కువ షాపులలో 120 మాత్రమే కాక. 800 దుకాణాలు దూకాణాలు కూడా పూర్తిగా భస్మీపటలమయ్యాయి.

ఈ మార్కెట్ రోజు వారి వ్యాపారం 25 లక్షలకు పుంటుందని వర్తకుల సంఘం అధ్యక్షుడు తెలిపారు.

పెద్ద దుకాణాలలో విద్యుత్తు సరఫరా భస్మీభూతం కావడంవల్ల జరిగిన నష్టం కంటె ఆ దుకాణదారులు తమ గల్లా పెట్టెలలో దాచుకున్న కరెన్సీనోట్లు దగ్ధం అయినందువల్ల కలిగిన నష్టం ఎన్నో రెట్లు అధికంగా వున్నది.

అగ్నిప్రమాదం కారణం గురించి దర్యాప్తు జరుగుతున్నది.

అహమ్మదాబాద్‌కు శ్రీ నిజలింగప్ప రాక

అహమ్మదాబాద్, మే 12— కాంగ్రెస్ అధ్యక్షుడు శ్రీ ఎస్. నిజలింగప్ప ఢిల్లీ నుంచి విమానంలో నేటి ఉదయం యిక్కడకు వచ్చినప్పుడు ఘన స్వాగతం యివ్వబడ్డారు.

భారత జాతీయ ప్రెస్ యూనియన్ కాంగ్రెస్ అధికారిక వార్తిక సహకారానికి ప్రారంభోత్సవం చేయడానికి ఆయన యిక్కడకు వచ్చారు.

రాష్ట్ర ముఖ్యమంత్రి శ్రీ హితేంద్ర దేశాయ్, రాష్ట్ర కాంగ్రెసు అధ్యక్షులు శ్రీ నజాబాయి షా, తదితరులు స్వాగతం యిచ్చిన వారిలో వున్నారు.

మజూరీ సేవాదళ వలంటీర్లు ఆయనకు పైనికవందనం సమర్పించారు.

శ్రీ నిజలింగప్ప ఇక్కడకు రాగానే వెంటనే మహాత్మా గాంధీ స్థాపించిన హరిజన ఆశ్రమాన్ని సందర్శించారు.

నేటి రాత్రికి యిక్కడి నుంచి ఢిల్లీ బయలు దేరి వెళ్ళారు. విశాఖ

ప్రాన్సులో పోలీసులకు, విద్యార్థి ప్రదర్శకులకు తీవ్రమైన సంఘర్షణలు

-750 మందికిపైగా గాయాలు

పారిస్, మే 12—

పారిస్‌లో విద్యార్థుల ఆందోళన తీవ్ర రూపాన్ని దాల్చింది. నిన్నరాత్రి విద్యార్థి ప్రదర్శకులకు, పోలీసు బలాలకు వీధులలో జరిగిన తీవ్రమైన పోరాటాలలో 750 మంది పైగా గాయపడ్డారు.

పోలీసుల దమన నీతిని ఎదుర్కొని పోరాడుతున్న విద్యార్థులకు అండగా కలిసే విధంగా సోమవారనాడు సార్వత్రికసమ్మెను, ప్రదర్శనలను జరపాలని ప్రాన్సులో ప్రఖ్యాతమైన రెండు కార్మిక సమాఖ్యలు పిలుపునిచ్చాయి.

ఈ రెండు కార్మిక సంఘాలలో ఒకటి కమ్యూనిస్టుల ఆధీనంలో కలదు. రెండవది ఉదార వాదుల ప్రాబల్యంలో కలదు. ఈ రెండు కార్మిక సంఘాలు 80 లక్షలకు పైగా సభ్యత్వం కలదు.

వారం రోజులుగా సాగుతున్న విద్యార్థుల ఉద్యమం తీవ్రతరమైనది. నగరంలోని ఎక్కువ విభాగాలలో పోరాటాలు చెలరేగాయి. ఎడమ గమ్ ప్రాంతంలో పోలీసు దళాలకు, దాదాపు ఎదిహేను వేలమంది ప్రదర్శకులకు మధ్య మొన్న రాత్రి ప్రారంభమైన సంఘర్షణలు తెల్లవారేవరకు కొనసాగాయి.

ఇది పోరాటాలలో 361 మంది విద్యార్థులు, ఇతరులు గాయపడినట్లు అధికారిక వర్గాలు తెలియజేశాయి.

పదులు దగ్ధమైన కారులతోపాటు ఎనిమిది వున్నాయి. 54 మంది విద్యార్థులు ఆసుపత్రులలో చికిత్స పొందుతున్నారు. గ్రేనేడ్ పేలుడులో ఒక విద్యార్థి చెయి తునాతునకలైనది.

పోలీసులలో 13 మంది తీవ్రంగా గాయపడ్డారని, దాదాపు 400 మంది మంటలవల్ల కలిగిన స్వల్పమైన గాయాలకు చికిత్సపొందారని అధికారులు తెలియజేశారు.

నగరంలో భీషణపోరాటాలు సాగుతుండగా మంత్రులు ఒక గంటసేపు అత్యవసర సమావేశాన్ని జరిపి దేశంలో విద్యార్థుల ఆందోళనవల్ల ఏర్పడిన సంక్లిష్ట స్థితిని చర్చించారు. విద్యార్థుల ప్రతిపాదనలను కలుసుకుని, వారి సాధక బాధకాలను గురించి తెలుసుకోనడానికి తాము కృతనిశ్చయులమై వున్నట్టు మంత్రులు ఒక ప్రకటన ద్వారా తెలియ చేశారు.

విద్యార్థి ప్రదర్శకులు తిరోగమనంచేస్తూ కారులకు, ప్లాట్‌ఫారాలకు, దుకాణాలవర్తకులకు నిప్పంటించారు. భవనాలపై భాగాల మంచి విద్యార్థి ప్రదర్శకులు పోలీసు బలాలపై రాళ్ళవర్షం కురిపించారు.

విద్యార్థులు పరిమాణాత్మకమైన సూచనలు చేస్తే ఎక్కడో వాటిని తిప్పక పరిశీలించ గలమని పోలీసులు అంతరంగిక మంత్రి తెలిపారు ఒక ప్రకటన చేసింది.

విశ్వవిద్యాలయాలలో సంస్కరణలను కోరుతున్న విద్యార్థులు మంత్రుల ప్రకటనపై ఇంతవరకు తమ అభిప్రాయాన్ని వ్యక్తం చేయలేదు

రాజకీయ సంక్షుభం

(1 వ పేజీ తరువాయి)

తింపులు జరిపిన తర్వాతనే అట్టి చర్యను తైకొనడం సమంజసం కాగలదని అది అభిప్రాయ పడిగలదని అందు చేత నే మాస్కోలో కాబోయే రాష్ట్ర సమావేశం ఏర్పాటుపై పరిశీలనలు పేర్కొన్నారు.

చెక్ నాయకుల రహస్య సమావేశం

ప్రాగ్, మే 12— చెకోస్లోవాకియాలో సంస్కరణల కార్యక్రమం అమలుపై పోలిటేట్ యూనియనులకు ఇంతకు తూర్పు యూరోపియన్ రాజ్యాలలోను వారాకియ కమ్యూనిస్టు పార్టీ నాయకులకు రహస్య సమావేశం జరిగింది.

చెక్ కమ్యూనిస్టు నాయకులు త్వరలోనే అధికార ప్రకటన చేయగలరని చెక్ ప్రభుత్వం పరిస్థితి గురించి, చెకోస్లోవాకియా ఉన్నత్వ పరిహారులో పోలిటేట్, తూర్పు యూరోపియన్ దేశాల సంబంధాలను గురించి వ్యాపించిన వదంతులను తొలగించడానికి ఆ ప్రకటన తోడ్పడ గలదని కమ్యూనిస్టు వర్గాలు పత్రికలకు తెలియజేస్తున్నాయి

మాస్కో శిఖరాగ్ర సమావేశ ఫలితాలు

మాస్కోలో కొనసాగిన రెండు రోజుల జరిగిన అయిదు కమ్యూనిస్టు పార్టీల శిఖరాగ్ర సమావేశం చెకోస్లోవాకియా మీదనే. చెక్ కమ్యూనిస్టు పార్టీ విధానాలు అణచివేయాలని ఒత్తిడి నిచ్చు "ఉద్రేపాలు" మాస్కో ఏకగ్రీవ నిర్ణయాలు తెలియజేశాయి.

కమ్యూనిస్టు నాయకులు పరస్పరం అభిప్రాయాలను తెలుసుకోనడానికి మాత్రమే మాస్కో శిఖరాగ్ర సభ దోహదం చేసిందని, చెకోస్లోవాక్ కమ్యూనిస్టు పార్టీ పత్రిక పేర్కొన్నారు.

అంతర్జాతీయ కమ్యూనిస్టు ఉద్యమంలో ఏ పక్షమైనా తన ఆధిపత్యానికి పరిమితమైన పద్ధతులలో శిఖరాగ్ర సభను ఏర్పాటు చేసేందుకు పూనుకున్నట్లు కలదని ఆ పత్రిక అభిప్రాయపడింది.

రాజకీయ సంక్షుభం

(1 వ పేజీ తరువాయి)

తింపులు జరిపిన తర్వాతనే అట్టి చర్యను తైకొనడం సమంజసం కాగలదని అది అభిప్రాయ పడిగలదని అందు చేతనే మాస్కోలో కాబోయే రాష్ట్ర సమావేశం ఏర్పాటుపై పరిశీలనలు పేర్కొన్నారు.

చెక్ నాయకుల రహస్య సమావేశం

ప్రాగ్, మే 12— చెకోస్లోవాకియాలో సంస్కరణల కార్యక్రమం అమలుపై పోలిటేట్ యూనియనులకు ఇంతకు తూర్పు యూరోపియన్ రాజ్యాలలోను వారాకియ కమ్యూనిస్టు పార్టీ నాయకులకు రహస్య సమావేశం జరిగింది.

చెక్ కమ్యూనిస్టు నాయకులు త్వరలోనే అధికార ప్రకటన చేయగలరని చెక్ ప్రభుత్వం పరిస్థితి గురించి, చెకోస్లోవాకియా ఉన్నత్వ పరిహారులో పోలిటేట్, తూర్పు యూరోపియన్ దేశాల సంబంధాలను గురించి వ్యాపించిన వదంతులను తొలగించడానికి ఆ ప్రకటన తోడ్పడ గలదని కమ్యూనిస్టు వర్గాలు పత్రికలకు తెలియజేస్తున్నాయి

మాస్కో శిఖరాగ్ర సమావేశ ఫలితాలు

మాస్కోలో కొనసాగిన రెండు రోజుల జరిగిన అయిదు కమ్యూనిస్టు పార్టీల శిఖరాగ్ర సమావేశం చెకోస్లోవాకియా మీదనే. చెక్ కమ్యూనిస్టు పార్టీ విధానాలు అణచివేయాలని ఒత్తిడి నిచ్చు "ఉద్రేపాలు" మాస్కో ఏకగ్రీవ నిర్ణయాలు తెలియజేశాయి.

కమ్యూనిస్టు నాయకులు పరస్పరం అభిప్రాయాలను తెలుసుకోనడానికి మాత్రమే మాస్కో శిఖరాగ్ర సభ దోహదం చేసిందని, చెకోస్లోవాక్ కమ్యూనిస్టు పార్టీ పత్రిక పేర్కొన్నారు.

అంతర్జాతీయ కమ్యూనిస్టు ఉద్యమంలో ఏ పక్షమైనా తన ఆధిపత్యానికి పరిమితమైన పద్ధతులలో శిఖరాగ్ర సభను ఏర్పాటు చేసేందుకు పూనుకున్నట్లు కలదని ఆ పత్రిక అభిప్రాయపడింది.

పశ్చిమ బంగాళ శాసన సభ వార్షిక జయంతి

కలకత్తా, మే 12—

పశ్చిమబంగాళ శాసనసభ వార్షిక జయంతి. ప్రధాన అంధ్ర సహోదర అధ్యక్షుడు పిల్ల నారాయణం ఉత్సవం ఇక్కడ జరిగింది.

ఆంధ్ర ప్రజలకు ఆయన చేసిన సేవను గుర్తించి, స్వాతంత్ర్యోద్యమంలో అంధ్రులకు ఆయన నిర్వహించిన పాత్రను స్వాతంత్ర్యానంతరం ఆయన నిర్వహించిన పాత్రను గుర్తించి పశ్చిమబంగాళ శాసనసభ సభ్యులు ఆయనకు ఘనంగా సత్కారం చేశారు.

ఆంధ్రప్రదేశ్‌లో కుటుంబ నియంత్రణ

భారత దేశం మొత్తంమీద సగటున ప్రతి ఒకటిన్నర సెకండుకి ఒక శిశువు జన్మిస్తున్నది. అంటే ఒక్కసారి ఒక్క సంవత్సరంలో 12,10,00,000 మంది శిశువులు ఈ దేశంలో జన్మించారన్న మాట. మరణించిన వారి సంఖ్యను తీసివేయగా దేశజనాభాలో వికాసపు పెరుగుదల 1,30,00,000 ఉన్నది. వ్యవసాయ, పారిశ్రామిక రంగాలు రెండింటిలో నూ గడిచిన రెండు దశాబ్దాలుగా మనం సాధించిన అభివృద్ధి అంతా జనాభా ఇంత శీఘ్రగతిన పెరిగిపోవడం మూలంగా అక్కడికక్కడే నిలిచిపోయింది.

వ్యావసాయికంగా ఆంధ్ర ప్రదేశం మిగుతా రాష్ట్రాలలో ఒకటి అయితే ఇక్కడి జనాభా పెరుగుదల 10,10,000 చొప్పున పెరుగుతూ వస్తున్నది. ఈ పెరుగుదలను కనక అదుపు చేయకపోతే అంతకంతకు పెరుగుతూ వస్తే వ్యవసాయాల పరిస్థితి ఈ రాష్ట్రం ఉత్పత్తి మిగులుకు భంగకరమవుతుంది. అందువల్ల 1967 లో ఆంధ్రప్రదేశ్ జనసంఖ్య 4 కోట్లు ఉన్నదని అంచనా. ఈ రాష్ట్రంలో ప్రజల జీవన ప్రమాణం ఇప్పటి స్థాయిలోనే పరిపోకుండా చూడాలి అంటే అదనపు సాధిత సంపత్తులు అవసరమవుతాయన్న మాట.

ఆంధ్రప్రదేశ్‌లో 1967 లో నిర్మించిన అదనపు జనాభా నిమిత్తము 2,00,400 ఇళ్ళు నిర్మించడమూ, 3,34,000 మందికి ఉపాధి కల్పించడమూ, 10,000 ప్రాథమిక పాఠశాలలను నెలకొల్పడమూ, 30,100 మంది ప్రాథమిక పాఠశాలలో పాఠ్యాంశాలను నిర్దేశించుకొనడమూ, 10,02,000 క్వింటాళ్ల ఆహార ధాన్యాలను 1,50,62,300 మీటర్ల వస్త్రాన్నీ సమకూర్చుకోవడమూ, అవసరం మవుతున్నది.

జనాభా రేటు ప్రస్తుతం, వారీగా జనాభాలో వెయ్యికి 41 నున్నదిలా. సాధ్యమైనంత త్వరలో 25 కు తగ్గించేందుకై ఆంధ్రప్రదేశ్‌లో ఇటీవల మరింత ఉధృతంగా కుటుంబ నియంత్రణ కార్యక్రమాలను అమలు జరుపుతున్నారు.

అధికార వర్గాలద్వారా అందిన సమాచారాలున్నట్టి, రాష్ట్రంలో 1966-67 సంవత్సరంలో, సంతాన నిరోధానికై 56,624 మంది శస్త్ర చికిత్స చేయించుకున్నట్టు తెలిసింది. దేశంలోని రాష్ట్రాలన్నిటిలో నూ ఈ విషయంలో ఆంధ్రప్రదేశ్ అగ్రస్థానం వహిస్తుంది. లూపు వాడకం విషయంలో ఈ రాష్ట్రానికి ఏడవ స్థానం. మొత్తం 3,243 మంది స్త్రీలు ఆ యేడు లూప్ధారణ చేయించుకున్నారు. ఇక, 1967-68 సంవత్సరంలో ఆంధ్రప్రదేశ్ కుటుంబ నియంత్రణతో దిగువ స్థానాన్ని పూర్తిచేసుకొని మొత్తం 1,64,000 మంది శస్త్ర చికిత్స చేయించుకునేలా, 3,27,000 మంది స్త్రీలు లూప్‌లు వేయించుకునేటట్లు చూడాలని ప్రభుత్వం లక్ష్యంగా పెట్టుకుంది. 1967 సెప్టెంబరు నెలాఖరి నాటికి మొత్తం 62,032 మంది శస్త్ర చికిత్స చేయించుకోగా 36,016 మంది స్త్రీలు లూప్ వేయించుకున్నారు. శస్త్ర చికిత్సల విషయంలో, అనుకున్న లక్ష్యంలో 37.9 శాతం, లూపుల వాడకం విషయంలో 41.3 శాతం పని జరిగిందన్నమాట. 1967 అక్టోబరు నెలకు పూర్వం అందిన సమాచారాన్నిబట్టి ఆ నెలలో రాష్ట్రం 10,000 మందికి శస్త్రచికిత్సలు, 4,000 మంది స్త్రీలకు లూపులు వేయించాలని తలపెట్టినట్లు తెలిసింది.

పెద్దలలో 16 నుంచి 30వ తేదీ వరకూ, కుటుంబ నియంత్రణ క్షేత్ర వారాలు నిర్వహించుకుంటుంది. ఆ 15 రోజులలోను 29,653 మందికి శస్త్ర చికిత్స జరిగింది. 9,060 మంది స్త్రీలకు లూపు వేయించుకునేటట్లు చేశారు.

ఆంధ్రప్రదేశ్‌లో ఒకానొక జిల్లాలో జరిగిన పరిశీలన వల్ల కడ్డులు కనే పద్ధతులలో ఉండి, మిగిలిన వారంతా అంతకంటె ఎక్కువ మంది కాబోయే తల్లులు గర్భవతులు దాదాపు 80 లక్షల మంది ఉన్నట్టు తెలిసింది.

జనాభా పెరుగుదల సమస్యను తీవ్రంగా పరిశీలించి ఆంధ్రప్రదేశ్ ఇప్పుడు తగు చర్యలలో దీన్ని అదుపుచేస్తున్నది. సంతాన నిరోధానికి శస్త్ర చికిత్స కొనసాగించే విషయంలో ఇంతకుముందు ఎన్నడూ జరుగుతున్న పనికంటే ఎక్కువ పనిచేస్తున్నారు. కాని క్రమేణా తీవ్రంగా అమలుపరచడం ప్రారంభించిన 1966 నుండి ఇప్పటి తేదీవరకు సంతాన నిరోధానికి శస్త్రచికిత్స జరపాలని లక్ష్యంగా నిర్ణయించడం. ఈ లక్ష్యాన్ని కొంతమంది దాటేశారు. ఇంకా నిర్వర్తిస్తారు. పరిశీలకులు, పరిపాలనా సమర్థులు అన్నారు.

ఈ సమయంలో శస్త్రచికిత్సలు జరిగిన వారు, ముఖ్యమంత్రులు ఆడెర్ల, దర్శితనే స్వయంగా తమ చెప్పవలసి వుంది. గిన్నెవరంలో అక్టోబరు 20 నుంచి నవంబరు 15 వరకు జరిగిన శిబిరంలో 2,187 మంది స్త్రీలకు ఒకేసారి శస్త్రచికిత్స జరిగింది. అదే సందర్భంగా, ఆడెర్లలో నిర్వహించిన శిబిరంలో నవంబరు 20వ తేదీన, అంటే అక్కడికొచ్చిన 4,500 పురుషులకు సంతాన నిరోధానికి శస్త్ర చికిత్స నిర్వహించబడింది. ఈ దేశంలో ఇటువంటి శిబిరాలు ఇంతకు ముందు ఎప్పుడు జరగలేదు.

గన్నవరం శిబిరం నిజమైనదానికు సమీపంలో వుంది. ఈ శిబిరానికి కేంద్ర ఆరోగ్య, కుటుంబ నియంత్రణ సహాయ మంత్రి డాక్టరు ఎస్. చంద్రశేఖర్ పాలం కొల్పోవడం జరిగింది. సంతాన నిరోధానికి శస్త్ర చికిత్స చేయించుకోనడానికిగాను ఆ శిబిరానికి వచ్చిన స్త్రీలలో మొదటి 95 మంది శస్త్రచికిత్సకు లోనైనవారు. మిగిలినవారు మధ్య జరిగిన కుటుంబాలకుగాను, ఉన్నత మధ్య జరిగిన కుటుంబాలకుగాని చెందినవారు. మహమ్మదీయ మతానికి, క్రైస్తవ మతానికి చెందిన స్త్రీలు కూడా పాలాయింది శస్త్రచికిత్స చేయించుకోనడానికి స్వేచ్ఛగా ఆ శిబిరానికి వచ్చారు. ఎక్కువ సంతానం నిరోధానికి గాను మొత్తం 44 మంది స్త్రీలకు శస్త్రచికిత్సలు జరిగాయి. వీరిలో దిగువరికి వారిలో వద్ద లూపు వేయించుకోనడానికిగాను మరో 40మంది వచ్చారు. ఈ శిబిరంలో 61 మంది స్త్రీలకు లూప్ అమర్చారు. శస్త్రచికిత్సలు జరపడంలో సమర్థులైన డాక్టర్లు, శిక్షణపొందిన లైన సర్జనులు శస్త్రచికిత్స లేకుండా వాటు వచ్చారు.

సంతాన నిరోధానికి శస్త్రచికిత్స పొందిన మొదటి 1,000 మంది పురుషులలో మొదటికి 5.2 మంది మహమ్మదీయ మతానికి చెందినవారు. మొదటికి 0.4 మంది క్రైస్తవ మతానికి చెందినవారు వున్నట్లు పరిశీలనలబట్టి తేలింది.

అంధులు వెనుకబడి మెరుగుపరచడానికి ఇంకా ఎక్కువగా కృషిచేయడం అవసరమున్నట్టు, ఈ రాష్ట్రంలో కుటుంబ నియంత్రణ విషయంలో ఇంతవరకు సాధించిన ప్రగతినిబట్టి తెలియగలదు.

"హరిజనులకు, ఇతర అల్పసంఖ్యాక వర్గాలకు భద్రత చేకూర్చాలి"

-ఇందిర, నిజలింగప్పగార్ల విజ్ఞప్తి

న్యూఢిల్లీ, మే 12—

దేశంలో తలెత్తుతున్న కుల, మత, తదితర విచ్ఛిన్నకర ధోరణులను అరికట్టడానికి కృషిచేయాలని, హరిజనులకు, తదితర అల్పసంఖ్యాక వర్గాలవారికి భద్రత చేకూర్చాలని ప్రధాని శ్రీమతి ఇందిరా గాంధీ, కాంగ్రెసు అధ్యక్షుడు శ్రీ నిజలింగప్ప నిన్న పార్టీ సభ్యులనుకోరారు.

కాంగ్రెసు పార్లమెంటరీ పార్టీ వర్షాకాల సమావేశంలో నిన్న ఉదయం ప్రసంగిస్తూ, దేశంలో వివిధ ప్రాంతాలలో జరుగుతున్న మత అల్లర్లు వివిధ తెగలమధ్య సంఘర్షణలు వారిరువురు ఆందోళన పెలిబుచ్చారు.

సమాజంలో అధిక సంఖ్యాకులవారి ప్రయోజనాలను విస్మరించేస్తున్నారన అభిప్రాయానికి కాంగ్రెసువారు తావివ్వరాదని శ్రీమతి గాంధి హెచ్చరించారు.

పార్లమెంట్ వర్షా సమావేశంలో పూర్తి సభ్యులు తమకు ప్రయోజకవర్గాలలో పర్యటించి ప్రజలలో సంబంధాలను పునరుద్ధరించుకోవాలని శ్రీమతి గాంధి పిలుపునిచ్చారు.

డిప్యూటీ చీఫ్‌విప్‌లతో సహా పార్టీ పని చేస్తున్న తీరు- ఎలా వుంది అన్నది ఒకే విధంగా విమర్శించారు.

చీఫ్‌విప్ తన కాలాన్ని పూర్తిగా పార్లమెంటరీ పనికి ప్రయోగించాలని ఎలా వుంది- సూచించారు. అయినకు మరొక బాధ్యత వు తీసుకొని కొనసాగించవలసిందిగా కోరారు.

ఖాదీ బోర్డుకు శ్రీ సంజీవరెడ్డి రాక

హైదరాబాద్, మే 12— ఆంధ్ర ప్రదేశ్ శ్రీ ఎస్. నంజప్పరెడ్డి నేడు ఖిల్లా నుండి ఇక్కడికి వచ్చారు. అయన హైదరాబాద్ నుండి అనంతపురం జిల్లాలోని తన స్వగ్రామానికి వెళ్ళారు.

జూన్ నుండి తన ప్రసంగ పర్యటన ప్రారంభిస్తానని శ్రీ సంజీవరెడ్డి చెప్పారు.

పార్లమెంటరీ ప్రజాతిపత్తిలో వాయిదా గా తాను మొట్టమొదట మారిషస్‌ను సందర్శించనున్నట్టు అయన తెలిపారు. పోర్టులూయిస్‌ను కూడా సందర్శించి, తన అభ్యర్థం ఇండియాను తిరిగి రాగలనని ఎన్నికల సమాచారం మరిగినిన తర్వాత అంగీకారం పర్యటనను పరిశీలిస్తానని అయన చెప్పారు. తూర్పు జర్మనీ సందర్శనకు కూడా తాను ఆహ్వానాన్ని అందుకున్నానని అయన తెలిపారు.

కాంగ్రెసు అధ్యక్షులు శ్రీ ఎం. లక్షయ్యరావు, ప్రధాన కార్యదర్శి శ్రీ ఎస్. ఎస్. నాథన్ ప్రసంగించారు.

ఆంధ్రప్రదేశ్ సేట్ రోడ్ ట్రాన్స్‌పోర్టు కార్పొరేషన్

టెండరు నోటీసు

ఈ క్రింది అయిటములు సరిపడాలని టెండర్లు కోరడమైనది. మొదటి అయిటం టెండరు అప్లికేషన్లు వర్కింగ్ అడ్వర్టైజ్‌మెంట్ అసిస్టెంట్ వర్కింగ్ అడ్వర్టైజ్‌మెంట్ (సేల్స్)కు. 2 నుండి 6 వ అయిటములకు అసిస్టెంట్ వర్కింగ్ అడ్వర్టైజ్‌మెంట్ (జనరల్) వి. వి. ఎస్. ఎస్. ఆర్. టి. సి. ముషీరాబాద్, హైదరాబాద్ .20 పని రోజులలో పంపించాలి.

క్రమ నెం	వివరాలు	యూనిట్	పరిమాణం మొత్తం	ముగింపు తేదీ
1	హెచ్‌ఎల్‌పి పూర్తిగా లూబ్రికేటెడ్ 51477 H లేలాండ్ కామెట్ మోటార్లకు భాగాలు	సంఖ్య	740	4.6.1968
2	వార్డరీ స్టీల్ 60 శాతం సీసం, 40 శాతం తగరం	కిలోలు	2 400	4.6 1968
3	ఎ. బి. స్టీల్ ప్రొఫైల్ మరియు కోడు రకాలు	వివిధ సైజులలో	—	5.6.1968
4	బ్లూ డీజిల్ కార్డ్	మీటర్లు	56 000	6.6.1968
5	నెర్డ్ బ్లూ మిడియం స్టోర్	మీటరు	13 000	7.6.1968
6	మైల్డ్ స్టీల్ ష

పశ్చిమ గోదావరిలో మూడు పంటలను సాగు చేసే పథకం

-అమలుకు జిల్లా పరిషత్ నిర్ణయం

ఏలూరు, మే 12— పశ్చిమ గోదావరి జిల్లాలోని గణనవరం, అకివీడు, పోడూరు, పిప్పళ్లకోడేరు బ్లాకులలో మూడు పంటల పథకాన్ని ప్రవేశపెట్టడానికి ఇటీవల ఇక్కడ జరిగిన పశ్చిమ గోదావరిజిల్లా పరిషత్ నిర్వహణ్య సమావేశం నిర్ణయించింది.

అ బ్లాకులలో ఎన్నికచేసిన గ్రామాలలో రెండు వందల ఎకరాలలో స్వల్పకాల వరి వంగడాన్నివాటి మూడు పంటలు పండించాలని తలపెట్టాం.

ఆహారోత్పత్తి అధికం చేయడానికి, వ్యవసాయ పరిశ్రమలను ఎక్కువచేయడానికి జిల్లాలో వ్యవసాయ అభివృద్ధి కార్పొరేషను ఏర్పాటు చేయమని ప్రభుత్వాన్ని కోరుతూ సమావేశంలో నిర్ణయించారు.

జిల్లా పరిషత్ చైర్మన్ శ్రీ పి.హెచ్. బి. హెచ్, రామలింగయ్య సమావేశానికి అధ్యక్షత వహించారు.

మైసూరు రాష్ట్రానికి ప్రణాళికా సంఘం

ఆరోగ్యశాఖ మంత్రి అధ్యక్షుడుగా నిర్మాణం

("ఆంధ్రజ్యోతి" విలేకరి)

బెంగుళూరు, మే 12—రాష్ట్ర ఆరోగ్యశాఖ మంత్రి శ్రీ రామకృష్ణ హెగ్డే అధ్యక్షుడుగా ఏడుగురు సభ్యులతో కూడిన రాష్ట్ర ప్రణాళికా సంఘాన్ని ప్రభుత్వం ఏర్పాటు చేసింది. ఈ ప్రణాళికా సంఘం రెండు సంవత్సరాలపాటు ఎదురైన సమస్యలతో కొనసాగగలదు.

పరిపాలనా సంస్కరణల సంఘం, కేంద్ర ప్రణాళికా సంఘం సూచన మేరకు రింది ప్రణాళికా పథకాలు ప్రగతిని సూచించడానికి రాష్ట్రస్థాయిలో ప్రణాళికా సంఘాన్ని మైసూరు ప్రభుత్వం ఏర్పాటుచేసింది.

రాష్ట్ర ముఖ్య కార్యదర్శి శ్రీ కె. నారాయణస్వామి ఉపాధ్యక్షులు. వర్సిటీలు పద్నుగురు శ్రీ ఎస్. ఎం. కృష్ణ, బళ్ళారి జిల్లా కానూనుకుట్టుడు శ్రీ ఎం. వి. హెగ్డే, మైసూరు ఎడిషనల్ మజిస్ట్రేటు మరియు కార్యదర్శి శ్రీ కె. రామచంద్ర, డాక్టరు ఆర్. బాలసుబ్బ, రాష్ట్ర డెవలప్‌మెంటు కమిషనరు సభ్యులుగా ఈ ప్రణాళికా సంఘం ఏర్పాటయింది.

తుంగభద్ర దిగువ కాల్వ

మూసివేతపట్ల కానూన సభ్యుని నిరసన

కర్నూలు, మే 12 — ఈ నెల 20 వ తేదీ నుండి 15 రోజుల పాటు తుంగభద్ర దిగువ కాలువను మూసివేయనున్నట్లు తుంగభద్ర ప్రాజెక్టు బోర్డు కార్యదర్శి ప్రకటన పట్ల కర్నూలు జిల్లా పెరిగిన్న కానూన సభ్యులు శ్రీ ఎం. దొడ్డన్న గౌడ తమ నిరసన వెల్లడించారు.

శ్రీ గౌడ తుంగభద్ర బోర్డు సభ్యులు అధిక దిగువన కర్నూలు జిల్లా కాలువను మూసివేసే సమయంలోనే వెనుకటిసారి మూసివేసి మరి కనీసం 15 రోజులు పాటు యినా విడిచి పెట్టడం అవసరమని శ్రీ గౌడ తెలియచేశారు.

కాల్వను మూసివేయకుండా 15 రోజుల పాటు తెరచి అనుమతి పొందడానికి తుంగభద్రబోర్డు సమావేశాన్ని వెంటనే జరపవలసిన అవసరం తుంగభద్రబోర్డు కార్యదర్శికి వెంటనే ఎంపారకి వే దీక్షకుడి తెలియచేస్తానని.

గుంటూరులో పొట్టి శ్రీరాములు కాంస్య విగ్రహ ప్రతిష్ఠాపక సన్నాహక సమావేశం

గుంటూరు, మే 12 — అమరజీవి పొట్టి శ్రీరాములు కాంస్య విగ్రహాన్ని ప్రతిష్ఠించవలసిన ఉద్దేశంతో 20వ తేదీ రాత్రి ఎనిమిది గంటలకు ఇక్కడి మెడికల్ కాలేజీ ఎదురుగా ఎన్. జి. జి. టీస్ అవరణంలో సమావేశం జరుగుతుందని పేరా సమితి కన్వీనరు శ్రీ గుడిపాడ జయరాం తెలియజేశారు.

కాకరపర్రు హైస్కూలు భవనానికి ప్రారంభోత్సవం

ఏలూరు, మే 12—ఇటీవల కాకరపర్రులో తలా పదిహేడు శ్రీ వేంకటరత్నం హైస్కూలు భవనానికి ప్రారంభోత్సవం జరిగింది. 40 వేల రూపాయల వ్యయంతో నిర్మించిన ఈ భవనానికి కానూనుకుట్టుడు శ్రీ జువ్వాది లక్ష్మయ్య నాయుడు ప్రారంభోత్సవం చేశారు.

సభకు పి. ఎం. గోదావరి జిల్లా పరిషత్ చైర్మన్ శ్రీ ఎగిరెడ్ల హనుమంతు అధ్యక్షత వహించారు. సభకు పెనుమంటి ఎంచాయతీ సమితి అధ్యక్షుడు శ్రీ కడలిపోలు మృత్యుంజయరావు ప్రారంభించారు.

సన్మాన సభలో పాల్గొనిన కాకరపర్రు పెద్దలు శ్రీ అయ్యగారి శేషగిరిరావు, శ్రీ సత్యనారాయణశాస్త్రి మాట్లాడారు.

తాడేపల్లిగూడెం జూదరుల అరెస్టులు : కోడి పోరు

తాడేపల్లిగూడెం, మే 1.— పోలీసు డిపూ టౌన్ సబ్‌ఇన్‌స్పెక్టరు శ్రీ పొన్నంటి శేషారావు, పట్టణ ఎస్. ఐ. మిల్లి రామచంద్రప్రభు, సర్కిల్ ఇన్‌స్పెక్టరు శ్రీ ఎస్. ఎస్. ప్రసాద్, శ్రీ ఎం. కృష్ణారావు సిబ్బందితో ఆదివారం రాత్రి పట్టణంలో కట్టుబడి జూదం లాంటి చేసిన దాడిలో 17 మందిని జూదం లాడుతూ అరెస్టు చేసి, రు 1.114 లను స్వాధీనం చేసుకొన్నారు.

పదిమంది స్త్రీలను వ్యభిచార నిరోధక చట్టం కింద అరెస్టు చేశారు.

స్థానిక బస్టాండు కొట్టుకు కన్నంవేసి మంగళవారం సుమారు రు 2000 రు విలువగల వస్త్రాలు దొంగిలించారు. పోలీసు సిబ్బంది దర్యాప్తు చేస్తున్నారు.

త్యాగరాజ జయంతి

నందిగామలో నాలుగు రోజుల పాటు నిర్వహణ

రామవరపురం, మే 12— కృష్ణాజిల్లా నందిగామలో ఇటీవల నాలుగు రోజులపాటు త్యాగరాజస్వామి జయంత్యుత్సవాలు జరిగాయి. మొదటి రోజున శ్రీ పేకేటి సాహెబ్ బృందం మంగళ వాయిద్యంతో శ్రీ త్యాగరాజస్వామి చిత్రపటోత్సవం జరిగింది. పూజాకాలాను శ్రీ గొరిపెర్ల నాగభూషణశాస్త్రి నిర్వహించారు, ప్రారంభోత్సవం శ్రీ తుర్లపాటి సూర్యచంద్రేశ్వరరావు చేశారు. శ్రీ కోస్మూరి రామకృష్ణారావు ఉపన్యసించారు.

రెండవ రోజున వందయాతి సర్పంచ్ డాక్టరు సుందర సుబ్బారావు ప్రారంభోపన్యాసం కావించారు. పిఠాపురం కవి పంగీత కళాశాల లెక్చరరు శ్రీ పెమ్మరాజు సూర్యారావు గాత్ర కచేరి జరిగింది. శ్రీ త్యాగరాజ స్వామి భక్తితను శ్రీ ముదుకూరి సత్యశాస్త్రి వివరించారు. మూడవ రోజున శ్రీ తుర్లపాటి రామలింగేశ్వర శాస్త్రి ప్రారంభోపన్యాసం చేశారు.

వాడగవరంలో శ్రీ పండూరి వెంకటేశ్వరరావు ఉపన్యాసం పిదప కుమారి శ్రీరంగం గోపాలరత్నం గాత్ర కచేరి జరిగినది.

వయోలిన్, మృదంగంలో శ్రీయుతులు దత్తాత్రి పాండురంగరావు, ముదునూరి రాధాకృష్ణమూర్తి, అంబటిపూడి శ్రీరామమూర్తి, మూడేల్ రాధాకృష్ణంరాజు తదితర విద్వాంసులు పాల్గొన్నారు.

శ్రీ బసవరెడ్డి సూర్యనారాయణగుప్త వందన సమర్పణం కావించారు.

ఉత్సవాలు అనంతరం ప్రజలు పాల్గొన్నారు.

నందిగామలో జరిగిన త్యాగరాజ జయంత్యుత్సవంలో పాట కచేరి చేస్తున్న కుమారి శ్రీరంగం గోపాలరత్నం

చింతపూడులో స్వాతంత్ర్యవార్షికోత్సవ సభ

తెనాలి, మే 12— ఏడవ తేదీ రాత్రి పడు గంటలకు తెనాలి తాలూకా చింతపూడులో కానూన సభ్యులు శ్రీ యెల్లపాటి వెంకటరావు అధ్యక్షతన స్వతంత్ర తపస్వి వారి జన్మదిన సభ జరిగింది. గుంటూరుజిల్లా కిసాన్ సమ్మేళన ఉపాధ్యక్షులు శ్రీ ఆకెళ్ళ సూర్యనారాయణ భూమిపిత్రు హిందీపాట కానూనుకా ప్రసంగం, రెడ్యా అధికారులు ఎలా జరుపుతున్నారో వివరించారు.

శ్రీ ఎం. రామమూర్తి కూడా మాట్లాడిన పిదప కానూన సభ్యులు నాయకులు గొప్పు లవన్నీ రైతుకూలి ప్రజలందరూ, భూమిపై లేకపోవడం అదనపు భూమిపిత్రు రద్దు కృషి గురించి వివరించారు.

రాష్ట్ర కిసాన్ సమ్మేళన్ అధ్యక్షులు శ్రీ ఏ. రాజగోపాలనాయుడు కర్షక ధాన్యం లెవి, కంట్రోళ్ళు, కోఆపరేటివ్ రైతుమిత్రుల పథకాలను వివరించారు. గ్రామ స్వతంత్రవార్షికోత్సవ అధ్యక్షులు శ్రీ యెల్ల వీరాస్వామయ్య అల్పాహార విందు చేశారు.

పెనుమూలి

అదే రాత్రి పది గంటలకు గుంటూరు తాలూకా పెనుమూలి గ్రామంలో గ్రామ స్వతంత్రవార్షికోత్సవం. మంగళగిరి పయోగశవర్గం స్వతంత్రపార్టీ ప్రధాన కార్యదర్శి శ్రీ దేవరకొండ సాంబశివరావు అధ్యక్షతన, బహిరంగ సభ జరిగినది. కొలకలూరు, మద్దిపాడు, కొండూరు, మంచికలపూడి, తదితర గ్రామాలనుండి వాయిద్యాలతో, ఊరేగింపులతో ప్రజలు పల్లెకు పెక్కుమంది ప్రముఖులు వివిధ సమస్యల గురించి ప్రసంగించారు.

అనంతపురంలో నాటక సంస్థకు అభినందనలు

అనంతపురం, మే 12— పొట్టిపాడు నాటకాల పోటీలలో ఉత్తమ ప్రదర్శనకు రజతపతకాలు పొందిన కళాసమితి సమాజం కళాకారులను మొన్న ఇక్కడి నాటక విద్యాలయంలో బల్లా కలెక్టరు శ్రీ దేవదాస్ అధ్యక్షతన అభినందించారు.

అభ్యుదయ కళా సమితి సభ్యులను, ఉత్తమ నటులుగా గెలుచుకొన్న కార్యదర్శి సంగీత, నాటక అకాడెమీ సభ్యులు శ్రీ కె. సత్యనారాయణ కళా పేరిట కానూన సభ్యులు శ్రీ చిదంబరరెడ్డి, ఫోటో సంపాదకులు శ్రీ పి. రామచార్లు, నాటక విద్యాలయం ప్రిన్సిపాల్ శ్రీ రాజారావు హనుమంతరావు, విద్యాసాగర్ పి. వి. వెంకటాచలం ప్రభృతులు సంగీతం.

శ్రీ సత్యరంగారావు కృతజ్ఞతలు తెలిపిన పిదప జాయింట్ సెక్రటరీ శ్రీ కె. మల్లేశ్వరయ్య ప్రదర్శనలో పాల్గొనిన కళా కారులను సన్మానం చేశారు. శ్రీ ఎం. ఆర్. రాజు వందన సమర్పణం చేశారు.

బోడనాడు రోడ్డు కిడికి

బి. డి. ఓ, చెక్కుకుస్థాపన

లాడేపల్లిగూడెం, మే 12— గణపవరం పంచాయతీ సమితి పరిధిలో అన్ని గ్రామాలకు రోడ్డు సౌకర్యం కల్పించడంతో లక్ష్యంగా పెట్టుకొని బోడనాడు గ్రామానికి రోడ్డు వేయడానికి బ్లాక్ డెవలప్‌మెంటు ఆఫీసు శ్రీ కనకయ్య ఆర్డు బుధవారం నాడు శిలాన్యాసం చేశారు.

సభకు సమితి వైస్ చైర్మన్ శ్రీ జాన్సన్ పేరంటి రమణయ్య అధ్యక్షత వహించారు.

ఈ పనికు రు. 20 వేలు ఖర్చు అంచనా చేశారు. నిర్మాణం పూర్తికాగానే ఈ పనివల్ల బోడనాడు, దిండి, గ్రామాలను లాడేపల్లిగూడెం పట్టణ ప్రజలు సులభ రాకపోకల సౌకర్యం కలగుతుంది.

సమితి సహాధ్యక్షులు శ్రీ ఎం. రామచంద్రరావు, శ్రీ కె. వెంకటేశ్వరరావు ప్రభృతులు పనుగంధారాలు.

చిత్తూరు జిల్లాలో ప్రొహిబిషన్ దాడులు

కాకినాడ, మే 12 — చిత్తూరు జిల్లా ప్రొహిబిషన్ అధికారి శ్రీ నాగేశ్వరస్వామి ఫ్లయింగ్ స్క్వాడ్ సబ్‌ఇన్‌స్పెక్టరు శ్రీ ఎం. ఎస్వీనాథం కకినాడ సబ్ ఇన్‌స్పెక్టరు శ్రీ ఎస్. జి. కోటేశ్వరరావు సిబ్బందితో సహా ప్రత్యేక పట్టణాలలో, జ్ఞానవరి కండ్రిక గ్రామాలపై దాడులు చేసి రెండు కాగుతున్న సారాబట్టీలను 31 డబ్బాల గుడిలను, సుమారు 180 గ్యాలన్లు పటిసను బెల్లపువూటను పట్టుకొని ఒకేచోట కాస్తున్నవారిని అరెస్టు చేశారు.

కాకినాడ సర్కిలు ఇలాకాలో సబ్‌ఇన్స్పెక్టరు శ్రీ ఎం. జి. కోటేశ్వరరావు, సిబ్బందితో దాడి జరిపి పానగల్లు, అర్జులపట్టు, ఇర్రూరు దొమ్మరిమిట్ట పునరావాస పెద్ది కిన్నెల తిప్పల్లు, అర్జులూరు గ్రామాలలో సుమారు 50 మందిని అరెస్టు చేశారు. సారాకాస్తున్న పెద్దగురువు సారాయివుందు కొన్నందుకు 40 మందిని ఇరు సారాలకిందు నిలుగురిని అరెస్టు చేశారు.

ముస్తఫాపురానికి పిడుగుభయం

భీమవరం, మే 12 — తణుకు తాలూకా ఎల్లపర్రు, సమితికి చెందిన ముస్తఫాపురం గ్రామానికి ఇటీవల రాత్రి సహకార సంఘాల రిజిస్ట్రార్ శ్రీ ఇ. ఎం. రెడ్డి, పిడుగుభయం ప్రారంభోత్సవం చేశారు. పిలా. ఎస్. సి. బ్యాంకు చైర్మన్ శ్రీ తిరువతిరావు సభకు అధ్యక్షత వహించారు.

యువజనుడు గ్రామీణ సహకార బ్యాంకు అధ్యక్షులు ఎ. కె. సత్యనారాయణరెడ్డి వందన సమర్పణం చేశారు.

నాయకుల విగ్రహాలు

బయ్యవరంలో ప్రతిష్ఠాపన

త్యాళ్ళూరు, మే 12— ఇటీవల బయ్యవరంలో కానూన సభ్యులు శ్రీ గణపరావు స్వామిరెడ్డి దేశ నాయకులైన బాపూజీ, నెహ్రూ, బోస్, లాల్‌బహదూర్‌శాస్త్రి, బొట్టి శ్రీరాములు విగ్రహాలను ప్రతిష్ఠించారు. అదే గ్రామంలో గ్రంథాలయ భవన నిర్మాణానికి కంకుస్థాపన కూడా శ్రీ రామస్వామి రెడ్డి చేశారు.

ఈ సందర్భంగా జరిగినసభకు త్యాళ్ళూరు సమితి వైస్-ప్రెసిడెంటు శ్రీ ఎ. వెంకట స్వామినాయుడు అధ్యక్షత వహించగా గ్రంథాలయ భవన నిర్మాణానికి అందరు సహకరించవలెనని కోరారు.

సమితి అధ్యక్షులు శ్రీ సూతాలపాటి హనుమంతరావు, రిటైర్డు డిప్యూటి కలెక్టరు శ్రీ అప్పారావు జనసంఘంనాయకులు సహాయాధికారి శ్రీ కె. నరసింహారావు మొదలగువారు ప్రసంగించారు.

వందయాతి సర్పంచ్ శ్రీ తోట నాగయ్యను, బి. డి. ఓ శ్రీ వి. ఎస్. ఎ. నరసింహారావులను వక్తలు అభినందించారు.

సెల్లూరులో సినీ ప్రేక్షక సంఘం

సూతన కార్యవర్గం ఎన్నిక

("ఆంధ్రజ్యోతి" విలేకరి)

నెల్లూరు, మే 12— స్థానిక పరిణీ పాన్స్ అసోసియేషన్ ఆధ్వర్యంలో ఇటీవల రెడ్‌క్రాస్ సర్కిల్ స్కూలులో శ్రీ చెర్ల చెంచురెడ్డి అధ్యక్షతన సమావేశమై ఈ కింది నూతన కార్యవర్గాన్ని ఏకగ్రీవంగా ఎన్నుకున్నారు:

శ్రీ సి. చెంచురెడ్డి అధ్యక్షులు, శ్రీ కె. అదిశేషగుప్త, గ్రామీణ రేడియో దమయంతి దేవి ఉపాధ్యక్షులు, కార్యదర్శి: శ్రీ టి. డి. రామచంద్రన్, శ్రీ కె. వెంకట్ కోశాధికారి. శ్రీ రామయ్య శ్రీ శ్యామసుందరి సహాయ కార్యదర్శులు.

కమిటీ సభ్యులు: సర్వశ్రీ ఎం. ఎం. కె. మోహిద్దీన్, పిణుగోలు రేకాల సుబ్బరామిరెడ్డి పిగూడ వెంకటప్పయ్య, మరి అయిదుగురు.

పాఠశాల వార్షికోత్సవం

నెల్లూరు, మే 12— ఇక్కడి రెడ్‌క్రాస్ సర్కిల్ స్కూలు వార్షికోత్సవం ఇటీవల జరిగినది. లేడీసర్కిల్సు అధ్యక్షురాలు శ్రీమతి కనకంతల వెంకటేశ్వరరావు అధ్యక్షత వహించారు. గెలుపొందిన బాల, బాలికలకు బహుమతులను పంచారు.

శ్రీ కస్తూరిదేవి విద్యాలయం ప్రధానోపాధ్యాయిని శ్రీమతి పి. సూర్యకాంతమ్మ, వాతావరణ తరువు శ్రీమతి రజాదమయంతి దేవి అతిథులను స్వాగతం పలికారు.

పాఠశాల నిర్మాణ సంఘం

నెల్లూరు, మే 12—ఇక్కడి ఎస్. ఎస్. నగర్‌లో పాఠశాలను నిర్మించడానికి శ్రీ ఎం. వి. భాస్కరరావు ఇంట్లో మొన్న శ్రీ టి. నాగేశ్వరరావు అధ్యక్షతన సమావేశమై ఈ కింది కార్యవర్గాన్ని కమిటీని ఏకగ్రీవంగా ఎన్నుకొన్నారు:

అధ్యక్షులు: శ్రీ ఆర్. సుబ్బారెడ్డి, ఉపాధ్యక్షులు: శ్రీ కె. నాగేశ్వరరావు, కవ్వనూరు, కోశాధికారి: శ్రీ వి. రామయ్య, కార్యదర్శులు: శ్రీ యోళ్ళపాటి నారాయణరావు తృతీయ పుత్రిక సౌభాగ్యవతి సూర్యకుమారికి వివాహం జరిగినది.

* * *

భీమవరం, మే 12— స్థానిక మెడికల్ స్కూల్‌లో భాగస్వామి శ్రీ మామిడిపల్లి వెంకటేశ్వరరావు ప్రథమ పుత్రిక సౌభాగ్యవతి రాజాబాయికి, రాజమండ్రి కాపునాడులు శ్రీ అరుం వీరాస్వామి తృతీయ పుత్రుడు చిరంజీవి రంగారావుకు వివాహం జరిగినది.

* * *

తాడేపల్లిగూడెం, మే 12—డిప్యూటి తహశీల్దారు శ్రీ కోకా రామారావు ద్వితీయ, తృతీయ పుత్రికలైన సౌభాగ్యవతులు వరలక్ష్మి, లక్ష్మీగోపాలలను బుధవారంనాడు తణుకు తుమ్మలపల్లి కృష్ణమూర్తి విజ్ఞాన భవనంలో వివాహాలు చేశారు. వరలక్ష్మిని భీమవరం న్యాయవాది శ్రీ మాదిపల్లి దయానందవరప్రసాదరావు జ్యేష్ఠపుత్రుడు చిరంజీవి వెంకటసుబ్రహ్మణ్యానికి, లక్ష్మీగోపాలను ప్రధాన మంత్రి సమీపమాస్టరు శ్రీ బోకిల చంద్రశేఖరరావు ద్వితీయ పుత్రుడు చిరంజీవి లియోనార్డరావుకు ఇచ్చారు.

* * *

విజయవాడ, మే 12 — వెణుతురు పల్లికి చెందిన ప్రముఖులు శ్రీ కొప్పినేని కోటేశ్వరరావు తృతీయ పుత్రిక సౌభాగ్యవతి వెంకటలక్ష్మి కుమారికి, ఏల్చూరుకు చెందిన శ్రీ అకుల సర్వయ్య కుమారుడు చిరంజీవి సత్యనారాయణకు తిరుపతి శ్రీ వేంకటేశ్వరస్వామి సన్నిధిన 11 వ తేదీ ఉదయం వివాహమహోత్సవం వైభవోపేతంగా జరిగినది. పెక్కుమంది ప్రముఖులు పౌరజనయి వధూవరులను ఆశీర్వదించారు. మరి పెక్కుమంది శుభ సందేశాలను పంపారు.

* * *

విజయవాడ, మే 12—స్థానిక సివిల్ సప్లయిస్, అహోబిలరావు శ్రీ రావి సత్యనారాయణ జ్యేష్ఠ కుమారుడు చిరంజీవి నాగేశ్వరరావుకు గోపాలకృష్ణమ్మ జ్యేష్ఠ కుమారి సౌభాగ్యవతి జయప్రదకు కన్యాదాన స్వీకారాలతో తొమ్మిదవ తేదీ రాత్రి వివాహమహోత్సవం వైభవోపేతంగా జరిగినది. పెక్కుమంది ప్రముఖులు వధూవరులను ఆశీర్వదించారు.

* * *

భీమవరం, మే 12— స్థానిక మెడికల్ స్కూల్‌లో భాగస్వామి శ్రీ మామిడిపల్లి వెంకటేశ్వరరావు ప్రథమ పుత్రిక సౌభాగ్యవతి రాజాబాయికి, రాజమండ్రి కాపునాడులు శ్రీ అరుం వీరాస్వామి తృతీయ పుత్రుడు చిరంజీవి రంగారావుకు వివాహం జరిగినది.

* * *

తాడేపల్లిగూడెం, మే 12—డిప్యూటి తహశీల్దారు శ్రీ కోకా రామారావు ద్వితీయ, తృతీయ పుత్రికలైన సౌభాగ్యవతులు వరలక్ష్మి, లక్ష్మీగోపాలలను బుధవారంనాడు తణుకు తుమ్మలపల్లి కృష్ణమూర్తి విజ్ఞాన భవనంలో వివాహాలు చేశారు. వరలక్ష్మిని భీమవరం న్యాయవాది శ్రీ మాదిపల్లి దయానందవరప్రసాదరావు జ్యేష్ఠపుత్రుడు చిరంజీవి వెంకటసుబ్రహ్మణ్యానికి, లక్ష్మీగోపాలను ప్రధాన మంత్రి సమీపమాస్టరు శ్రీ బోకిల చంద్రశేఖరరావు ద్వితీయ పుత్రుడు చిరంజీవి లియోనార్డరావుకు ఇచ్చారు.

* * *

విజయవాడ, మే 12 — వెణుతురు పల్లికి చెందిన ప్రముఖులు శ్రీ కొప్పినేని కోటేశ్వరరావు తృతీయ పుత్రిక సౌభాగ్యవతి వెంకటలక్ష్మి కుమారికి, ఏల్చూరుకు చెందిన శ్రీ అకుల సర్వయ్య కుమారుడు చిరంజీవి సత్యనారాయణకు తిరుపతి శ్రీ వేంకటేశ్వరస్వామి సన్నిధిన 11 వ తేదీ ఉదయం వివాహమహోత్సవం వైభవోపేతంగా జరిగినది. పెక్కుమంది ప్రముఖులు పౌరజనయి వధూవరులను ఆశీర్వదించారు. మరి పెక్కుమంది శుభ సందేశాలను పంపారు.

* * *

విజయవాడ, మే 12—స్థానిక సివిల్ సప్లయిస్, అహోబిలరావు శ్రీ రావి సత్యనారాయణ జ్యేష్ఠ కుమారుడు చిరంజీవి నాగేశ్వరరావుకు కాపునాడు చెందిన ప్రముఖులు శ్రీ గూడూరు గోపాలకృష్ణమ్మ జ్యేష్ఠ కుమారి సౌభాగ్యవతి జయప్రదకు కన్యాదాన స్వీకారాలతో తొమ్మిదవ తేదీ రాత్రి వివాహమహోత్సవం వైభవోపేతంగా జరిగినది. పెక్కుమంది ప్రముఖులు వధూవరులను ఆశీర్వదించారు.

వివాహమహోత్సవాలు

హైదరాబాద్, మే 12 ప్రముఖ కార్మిక నాయకులు శ్రీ ఎస్. వి. గిరి, తన కుమార్తె చిరంజీవి సౌభాగ్యవతి రూపాలక్ష్మి, కీర్తిశేషులు శ్రీ ఎం. రామయ్య కుమారుడు చిరంజీవి దండ్రప్రమోహన్‌కు ఇచ్చి మొన్న తమ స్వగృహంలో వివాహం చేశారు.

ఆ వివాహమహోత్సవానికి రాష్ట్ర మంత్రులు, రాజకీయ పార్టీలు, కార్మిక సంఘాల నాయకులు, అనేకమంది ప్రముఖులు హాజరయ్యారు.

* * *

అకివీడు, మే 12—స్థానిక ఫుడ్ ఇన్స్పెక్టరు శ్రీ బసవస్వామినాయుడు కుమార్తె సౌభాగ్యవతి ప్రభల్లాదేవికి, గుంటూరుకు చెందిన శ్రీ ఉదయగిరి రామయ్య కుమారుడు చిరంజీవి భాస్కరరావుకు తొమ్మిదవ తేదీన ఇక్కడ వైభవోపేతంగా వివాహమహోత్సవం జరిగినది. ఎలూరు తహశీల్దార్ అనధికార ప్రముఖులు వధూవరులను ఆశీర్వదించారు.

* * *

విజయవాడ, మే 12—చౌటపల్లి కిచెందిన శ్రీ అట్లూరి కోటనారాయణ కుమార్తె చిరంజీవి రాజేంద్రప్రసాద్‌కు, గుంటూరు రీజినల్ పబ్లిక్ హెల్త్ అసిస్టెంటు డైరెక్టరు శ్రీ ఎన్. లక్ష్మయ్య ద్వితీయ పుత్రిక సౌభాగ్యవతి ఇందిరకు ఇక్కడి మాంటెస్సోరీ స్కూలులో తొమ్మిదవ తేదీ రాత్రి వివాహమహోత్సవం వైభవోపేతంగా జరిగినది. పెక్కు మంది ప్రముఖులు వధూవరులను ఆశీర్వదించారు.

* * *

గుడివాడ, మే 12— ఉంగుటూరుకు చెందిన శ్రీ సూరనేని వెంకట్రామయ్య ముగ్గురుమనుమాలు, శ్రీ పొట్లూరు శ్రీనివాసరావు ప్రథమ పుత్రిక సౌభాగ్యవతి అనుకు, గుడివాడకు చెందిన శ్రీ పరిపాటి వెంకట్రామయ్య తృతీయ పుత్రుడు చిరంజీవి రామకృష్ణారావుకు వైభవంగా వివాహం చేశారు. అనేకమంది హాజరై వధూవరులను ఆశీర్వదించారు.

* * *

ఆమదాలవలస వద్దకులలో జరిగిన ఈ కళ్యాణానికి అంగీకారులకు చెందిన శ్రీ కొడాలి మామహేశ్వరరావు పౌరోహిత్యం వహించారు. పెక్కుమంది ప్రముఖులు వధూవరులను ఆశీర్వదించారు.

* * *

భీమవరం, మే 12—స్థానిక ప్రముఖులు శ్రీ పర్వతాల నాగేశ్వరరావు కనిష్ఠ పుత్రి సౌభాగ్యవతి సౌభాగ్యలక్ష్మికి, కడియపులంకకు చెందిన శ్రీ వంకాయల సత్యనారాయణమూర్తి కుమారుడు చిరంజీవి కాళ్ళకూరపాలకు మొన్న ఇక్కడ వైభవంగా వివాహం జరిగినది. పురప్రముఖులు అనేకమంది హాజరయి దంపతులను ఆశీర్వదించారు.

* * *

భీమవరం, మే 12 — స్థానిక రైతు మిలను శ్రీగన్నాపతుల గోవిందరావు కుమారుడు చిరంజీవి శేషగిరి వట్టాపిరామయ్యకు, పెనుగొండకు చెందిన కానూన సభ్యులు ఎర్రమ గోదావరి జిల్లా కోఆపరేటివ్ బ్యాంకు అధ్యక్షులు శ్రీ జువ్వాది లక్ష్మయ్య నాయుడు మనుమరాలు శ్రీ రంగనాయకుడు ద్వితీయ పుత్రిక సౌభాగ్యవతి నిరవాజి కుమారికి తొమ్మిదవ తేదీ రాత్రి పెనుగొండలో వైభవంగా వివాహం జరిగినది. అధికారులు, అనధికారులు తలా నలుమూలల నుంచి హాజరయి వధూవరులను ఆశీర్వదించారు. కానూన సభ్యులు శ్రీ మనుమేశ్వరరావు, రాజ్యసభ సభ్యురాలు శ్రీమతి అమ్మన్న రాజా ప్రముఖ పారిశ్రామికవేత్త శ్రీ గొల్లపూడి హరిశ్చంద్ర ప్రసాద్ ప్రభృతులు కూడా హాజరయారు. ఈ సందర్భంగా శ్రీ లక్ష్మయ్య నాయుడు పండితులను ఉదారంగా సత్కరించారు.

* * *

భీమవరం, మే 12— స్థానిక దివ్యజ్ఞాన సమాజ ఆధ్వర్యంలో ఒకరయిన శ్రీ ఘట్టమరాజు అచ్యుతరామరాజు కుమారుడు చిరంజీవి రామప్రసాద్ రాజేంద్ర వర్మకు, కొమారుడు చెందిన శ్రీ సేతర్ల వెంకటరాజు కుమార్తె సౌభాగ్యవతి లైలకు తొమ్మిదవ తేదీ రాత్రి ఇక్కడ వివాహం వైభవంగా జరిగినది.

* * *

అమరావతి ఎస్టేటులో జరిగిన ఈ కళ్యాణానికి అంగీకారులకు చెందిన శ్రీ కొడాలి మామహేశ్వరరావు పౌరోహిత్యం వహించారు. పెక్కుమంది ప్రముఖులు వధూవరులను ఆశీర్వదించారు.

* * *

భీమవరం, మే 12— స్థానిక వర్తకులు శ్రీ కొత్త సూర్యారావు మనుమరాలు, జ్యేష్ఠ కుమారుడు శ్రీ శ్రీరామమూర్తి పుత్రిక సౌభాగ్యవతి కృష్ణవేణికి శ్రీమంతశ్రీరామావతారం పేరుగల శ్రీ కోట సూర్యారావు తృతీయ పుత్రుడు చిరంజీవి రంగారావుకు వివాహం జరిగినది.

* * *

తాడేపల్లిగూడెం, మే 12—డిప్యూటి తహశీల్దారు శ్రీ కోకా రామారావు ద్వితీయ, తృతీయ పుత్రికలైన సౌభాగ్యవతులు వరలక్ష్మి, లక్ష్మీగోపాలలను బుధవారంనాడు తణుకు తుమ్మలపల్లి కృష్ణమూర్తి విజ్ఞాన భవనంలో వివాహాలు చేశారు. వరలక్ష్మిని భీమవరం న్యాయవాది శ్రీ మాదిపల్లి దయానందవరప్రసాదరావు జ్యేష్ఠపుత్రుడు చిరంజీవి వెంకటసుబ్రహ్మణ్యానికి, లక్ష్మీగోపాలను ప్రధాన మంత్రి సమీపమాస్టరు శ్రీ బోకిల చంద్రశేఖరరావు ద్వితీయ పుత్రుడు చిరంజీవి లియోనార్డరావుకు ఇచ్చారు.

* * *

విజయవాడ, మే 12 — వెణుతురు పల్లికి చెందిన ప్రముఖులు శ్రీ కొప్పినేని కోటేశ్వరరావు తృతీయ పుత్రిక సౌభాగ్యవతి వెంకటలక్ష్మి కుమారికి, ఏల్చూరుకు చెందిన శ్రీ అకుల సర్వయ్య కుమారుడు చిరంజీవి సత్యనారాయణకు తిరుపతి శ్రీ వేంకటేశ్వరస్వామి సన్నిధిన 11 వ తేదీ ఉదయం వివాహమహోత్సవం వైభవోపేతంగా జరిగినది. పెక్కుమంది ప్రముఖులు పౌరజనయి వధూవరులను ఆశీర్వదించారు. మరి పెక్కుమంది శుభ సందేశాలను పంపారు.

* * *

విజయవాడ, మే 12—స్థానిక సివిల్ సప్లయిస్, అహోబిలరావు శ్రీ రావి సత్యనారాయణ జ్యేష్ఠ కుమారుడు చిరంజీవి నాగేశ్వరరావుకు కాపునాడు చెందిన ప్రముఖులు శ్రీ గూడూరు గోపాలకృష్ణమ్మ జ్యేష్ఠ కుమారి సౌభాగ్యవతి జయప్రదకు కన్యాదాన స్వీకారాలతో తొమ్మిదవ తేదీ రాత్రి వివాహమహోత్సవం వైభవోపేతంగా జరిగినది. పెక్కుమంది ప్రముఖులు వధూవరులను ఆశీర్వదించారు.

వెంకటాపురం లిఫ్ట్ ఇరిగేషన్

కనగపాడు సభలో వివరణ

("ఆంధ్రజ్యోతి" విలేకరి)

రామవరపురం, మే 12— నందిగామ పంచాయతీ సమితి పరిధిలో వెంకటాపురం లిఫ్ట్ ఇరిగేషన్ ఆయకట్టుదారుల సభ మొన్న కనగపాడు పాఠశాల ఆవరణంలో జరిగినది.

లిఫ్ట్ ఇరిగేషన్ పథకం అభివృద్ధి కార్యక్రమంగురించి కానూన సభ్యులు శ్రీ రేపాల బుచ్చిరామశేషయ్య శ్రేష్ఠి, సమితి అధ్యక్షులు శ్రీ వాకిరెడ్డి సత్యనారాయణ ప్రసాద్, బ్లాకు డెవలెప్‌మెంటు ఆఫీసరు శ్రీ తొన్నుల రామకృష్ణారావు, సమితి జనసంఘంనాయకులు సహోద్యోగి శ్రీ పేట వెంకటరామయ్య వెంకటాపురం సర్పంచ్ శ

హింసాయుత ధోరణులకు స్వస్తి

యువకులకు మురార్జీ విజ్ఞప్తి

కొచ్చిన్, మే 12— దేశంలోని యువతరంవారు తమ కార్యకలాపాలలో హింసను పూర్తిగా నివర్జించాలని విన్న ఉపప్రధాని శ్రీ మురార్జీదేశాయ్ హితవు తెలిపారు.

యువతరం శక్తిసామర్థ్యాలు మానవకోటి సుఖశాంతులతో వర్ధిల్లడానికి దోహదకరమని. హింసాయుత ధోరణులు ప్రబలిన పక్షంలో వాటిని నిరోధించుకోవడం అసాధ్యమని శ్రీ దేశాయ్ వక్కాణించారు.

ఇక్కడ ప్రదేశ్ యువజన కాంగ్రెసు కమిటీ తరఫున చేసిన సన్మానానికి సమాధానమిస్తూ, యువకులు తమ కార్యక్రమాలలో ద్వేషాలూయాయలకు తావివ్వరాదని శ్రీ దేశాయ్ ఉద్బోధించారు.

యువతరంవారిపై దేశం ఎన్నో ఆశలు కలిగివున్నదని ఆయన అన్నారు.

సర్వజనహిత సమాజాన్ని నిర్మించడం కార్యమని శ్రీ దేశాయ్ తెలిపారు.

హైదరాబాద్ సమీపంలో దారుణ హత్య

శత్రుత్వంవల్ల జరిగినట్టు అనుమానం

("ఆంధ్రజ్యోతి" ప్రతినిధి)

హైదరాబాద్, మే 12 — ఇక్కడకు 14 మైళ్ళ దూరంలోవున్న మంకా గ్రామంలో శ్రీ రామచంద్రారెడ్డి అనే రూపాస్వామిని ఈ నెల అయిదవ తేదీ సాయంత్రం కొందరు దారుణంగా హత్య చేసి, పెట్రోలుపోసి తగులబెట్టినట్టు మొన్న ఇక్కడకు అందిన అధికార సమాచారాన్ని బట్టి తెలుస్తున్నది.

శ్రీ రామచంద్రారెడ్డి పొలంనుంచి తిరిగి వస్తుండగా యీ సంఘటన జరిగినట్లు తెలుస్తోంది.

ఆ సందర్భంగా కేకలు వినబడగానే ఊళ్ళవారు మొన్న అరెస్టు చేసినట్టు ఆ వార్తలు తెలియజేస్తున్నాయి.

ఆ గ్రామ సమీపంలోనేవున్న కోరబాల్ గ్రామస్థులు శ్రీ కృష్ణారెడ్డి అనువారులు యీ హత్యచేసివుంటారు అని అనుమానిస్తున్నారు.

హత్య చేయబడిన శ్రీ రామచంద్రారెడ్డి శ్రీ కృష్ణారెడ్డికిమధ్య దీర్ఘకాలంగా శత్రుత్వం వున్నట్లు తెలుస్తున్నది.

శ్రీ రామచంద్రారెడ్డి తన పొలాన్లు ఇచ్చి తిరిగి పొలంనుంచి ఇంటికి తిరిగి వస్తుండగా కొందరు దారికాచి ఈ హత్య చేసినట్టు తెలుస్తున్నది.

"అభినవ సహదేవ"
డా॥ యేలేళ్ళ శ్రీరాములుగారి
అనుభవ పశువైద్య చింతామణి
600 ఎఱలు : వెల : రు. 12 లు.
పశువుల పాలిట కల్ప వృక్షము.
పశువ్యాధులకు అన్నిరకాల
మందులు మా వద్ద దొరుకును.
కోళ్ళ పరిశ్రమ . వెల : రు. 3-000.
కిలోట్ పౌల్ట్రీ ఫీడ్ రు. 3-0.
సహదేవ పశువైద్య ఫార్మసీ
మారిపేట్ తెనాలి.

ఆల్ వరల్ ట్రాన్సిస్టర్
వెలవరి రు 10/-
సులభ వాయిదాలపై లభించును.
ప్రపంచ ప్రఖ్యాతి గాంచినదీ, ఆకర్షణీయమైనది. మిక్కిలి శక్తివంతమైనది. సుందరమైనది. ప్రపంచంలో ఏ అణ్ణి పేవన్లు పని చేస్తే 3 బ్యాండ్లు, జపాన్ మోడల్, ఎక్కడికైనా చేతితో తీసుకొని వెళ్ళవచ్చు
వేరే బాయిండి :
ALL WORLD AGENCY
KALYANPURA-DELHI-6

ఎక్కువ నున్నగా గడ్డముచేయుటకు
రెండు వైపులా పదును కలదు
రేజరులో విరిగిపోదు
చాల కాలము మన్నుతుంది
ZENITH
ZENITH
SPECIAL BLADE
సౌఖ్యముగా గడ్డము చేసుకొనుటకు ఎల్లప్పుడూ జెనిత్ బ్లేడులనే వాడండి
హాండ్ రేజర్ & బ్లేడ్ కు సైజేట్ రి.
hrb/104 B

Printed and Published by K. L. N. Prasad at Andhra Printers Ltd., Vijayawada 2
Editor: Narla Venkateswara Rao

పెండ్లిపందిరి బీభత్సం: మరిరెండు విషాదకర దృశ్యాలు

గోపవరపుగూడెంలో మొన్న మరుభూమిగా మారిన వివాహ వేదిక కింద సజీవదహనమై పోయినవారిలో కొందరి మృత దేహాలు. వారిని గుర్తించడానికి వచ్చిన బంధు, మిత్ర, ఆప్తవర్గం ఆ హృదయ విదారక దృశ్యాన్ని చూడలేక, కన్నీరు మున్నీరుగా విలపిస్తున్న విషాదకర ఘట్టం

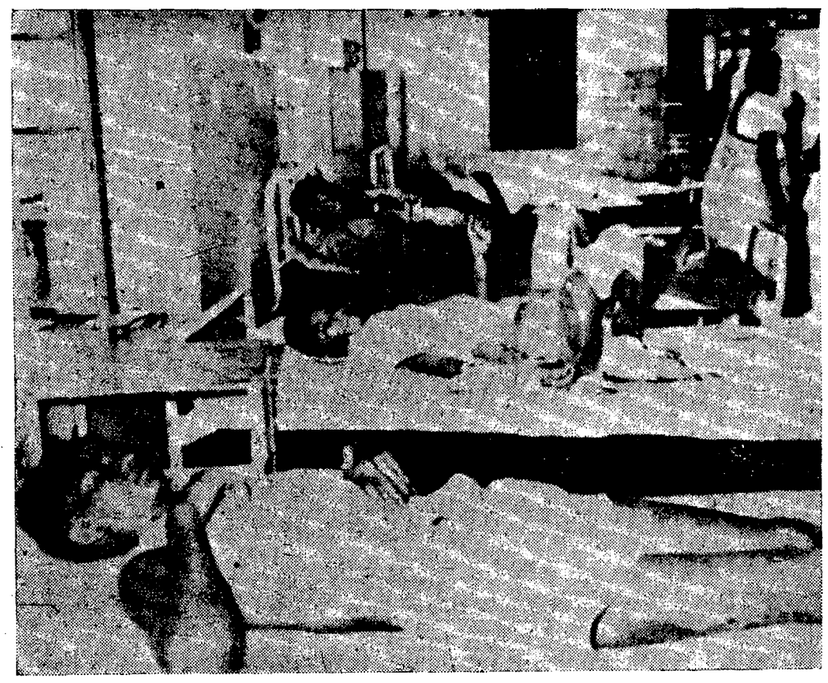

గోపవరపుగూడెం దుర్ఘటనలో మంటలకు గాయపడి విజయవాడ ఆసుపత్రిలో చికిత్సపొందుతున్న వారిలో కొందరు

మద్రాసు లెజిస్లేటివ్ కౌన్సిల్ ఉపఎన్నిక

డి. ఎం. కె. అభ్యర్థి గెలుపు

మద్రాసు, మే 12— దక్షిణ అర్కాట్ జిల్లా స్థానిక సంస్థల నియోజక వర్గం నుంచి జరిగిన ఉపఎన్నికలో డి. ఎం. కె. అభ్యర్థి శ్రీ ఆర్. సాంబశివరెడ్డియార్ ఎన్నికైనట్టు ప్రకటించారు.

కాంగ్రెసు పక్షాన శ్రీ అంగర్ రెడ్డియార్ మృతివల్ల ఉప ఎన్నిక జరిగింది. శ్రీ సాంబశివరెడ్డియార్ తన ప్రత్యర్థిని 171 ఓట్ల తేడాతో ఓడించారు.

ఓట్ల వివరాలు: మొత్తం ఓట్లు 2232 పోలయినవి 2125, శ్రీ సాంబశివరెడ్డియార్ (డి. ఎం. కె 1033, శ్రీ జి. రాజారామ్ కాంగ్రెసు) 912 చెల్లనివి 138.

శ్రీకాకుళంజిల్లాలో తీవ్రమైన నీటికొరత

బురదనీరు త్రాగిన పశువుల మరణం

ఎద్దడి నివారణకై ప్రభుత్వానికి కోటబొమ్మాళి సమితి అధ్యక్షుని అభ్యర్థన

కోటబొమ్మాళి, మే 12— శ్రీకాకుళం జిల్లాలో తీవ్రమైన నీటికొరత గురించి కోటబొమ్మాళి పంచాయతీ సమితి అధ్యక్షులు శ్రీ పి. చిన్నకృష్ణనాయుడు నేడొక ప్రకటన చేస్తూ, ఈ కింది విధంగా తెలియచేశారు:

"శ్రీకాకుళం జిల్లా ప్రజలు ఈ సంవత్సరం భూరిమైన దుర్భిక్షం ఎదుర్కొంటున్నారు. త్రాగడానికి మంచి నీళ్ళు లేవు. చెరువులు, నూతులు, పూర్తిగా ఎండిపోయాయి. ఆ నూతులను లోతు చెయ్యడం సాధ్యంకాదు.

"కొత్త నూతులు త్రవ్వించినా సరిపడ మంచినీళ్ళు దొరకడం కష్టం. కొన్నిగ్రామాలలో మందినీళ్ళులేక కొంతమంది చనిపోవచ్చు.

"ఎకరువు ఎరిస్థితి మరీ దారుణంగా వున్నది. ఎ చెరువులో ను ఎళువులు త్రాగడానికి గుక్కెడు నీళ్ళులేవు. కొన్ని గ్రామాలలో ఎళువులు బురుత కూడను నీరు త్రాగడంవలన జబ్బులు చేసి చనిపోతున్నాయి

"ఈ అంచ మంది జబ్బులవలనేనంటే పాత మాటలను పవర్ డ్రిల్లుతో లోతు చేయించడమే పరిష్కారమార్గం.

ఇంతవరకు శ్రీకాకుళం జిల్లాకు ఒక్క పవర్ డ్రిల్లర్లను ఎలాటి చేశారు. రెండు పవర్ డ్రిల్లర్లు ఉత్తర ప్రదేశ్ నుంచి ఈ జిల్లాకు ఎలాట్ చేసిస్తారని పేపర్లలో చూచి చాలా ఆనందించాము, కాని ఇంతవరకు అవి ఇక్కడ పని ప్రారంభించినట్లు లేదు.

"అవసరమయిన ఏర్పాట్లు చేయించి పవర్ డ్రిల్లు మిషన్లతో పనిని ప్రారంభించి చేయించి మనుష్యులను ఎళువులను కాపాడవలసిందిగా కోరుచున్నాను."

మంత్రినివాసం వద్ద ఆరు బయలు జైలు

హైదరాబాద్, మే 12— కరీంనగర్ జిల్లా మంత్రిగారి వద్ద నిర్మిస్తున్న ఆరుబయలు జైలు నెల రోజులలోపల ఏర్పాటు చేస్తారు.

ఆ జైలును కొమ్మిడి వందల ఎకరాలలో ఏర్పాటు చేస్తున్నారు.

రాష్ట్ర జైళ్ళశాఖ మంత్రి శ్రీ మహ్మద్ ఇబ్రహీం అలీ అన్సారీ ఈవిషయాన్ని విన్న ఇక్కడ పత్రికా విలేకరులకు తెలియజేశారు.

ఆ ఆరుబయలు జైలులో నిర్వహించిన జైదీలతో, వ్యవసాయం, వాడివరి క్రమ, కోళ్ళ పరిశ్రమలలో పని చేయిస్తామని కూడా ఆయన తెలియజేశారు.

రాష్ట్రంలో ఇది మూడవ ఆరుబయలు జైలు అవుతుంది. ఒకటి హైదరాబాద్ లోని మోలాలి ప్రాంతంలోను, రెండవది అనంతపురంలోను వున్నాయి.

కంట్రాక్టర్లకు ప్రభుత్వం డబ్బు చెల్లించని స్థితి

పనులు ఆగిపోతున్నట్టు కోటబొమ్మాళి సమితి అధ్యక్షుని ఆరోపణ

కోటబొమ్మాళి, మే 12— శ్రీకాకుళంజిల్లా కోటబొమ్మాళి పంచాయతీ సమితి అధ్యక్షులు శ్రీ పి. చిన్నకృష్ణనాయుడు నేడొక ప్రకటన చేస్తూ ఈ కింది విధంగా తెలియచేశారు:

"కోటబొమ్మాళి పంచాయతి సమితిలో 1967-68 సంవత్సరంలో మైనరు ఇరిగేషన్, రూరల్ వాటర్ సప్లయ్ పైపులు స్కీముల కింద సుమారు రు.1,30 వేల పనులు గల పని చేశారు. కాని గ్రాంటులు రిలీజు కానందున కంట్రాక్టర్లకు ఆ పనులకు డబ్బు చెల్లించలేదు. అందువల్ల వారు తమ పనులకు డబ్బు చెల్లింపు విషయమై వ్యయస్థానాలకు వెళ్ళడానికి సిద్ధపడుతున్నారు.

"అగ్రగణ్య రాష్ట్ర పంచాయతీరాజ్ మంత్రిని కలుసుకొన్నప్పుడు ఈ విషయం ప్రస్తావించగా, వెంటనే తిలకించి, తొందరలో ఉత్తర్వులను ఇస్తానని హామీ ఇచ్చారు. ఇంతవరకు గ్రాంట్లు విడుదల కాలేదు.

"కాబట్టి, కరవు ప్రాంతాలలో కొత్త పనులకు ప్రోత్సాహం ఇచ్చి వెంటనే డబ్బు చెల్లించులాగు జరుగుతుండడంచేత ఇదివరకు పాతపనులు చేసిన కంట్రాక్టర్లు తమకు తాముగా పనులకు సొమ్ము ఇహ తొందరల చెల్లించకపోవడం అందోళన చెందుతున్నారు.

"మంత్రిగారు, ప్రభుత్వం ఈ విషయాన్ని సానుభూతితో పరిశీలించి, గ్రాంట్లను విడుదల చేసి, పాత పనులు చేసిన వారికి డబ్బు చెల్లింపులు జరిగేటట్టుగా ఉత్తర్వులు ఇస్తేలవలసినదిగా కోరుతున్నాము".

UNION PUBLIC SERVICE COMMISSION

Advertisement No. 19

Applications are invited for undermentioned posts. Age as on 1.1.68 must be within the prescribed age limits but is relaxable for Government servants except where otherwise specified. Upper age limit relaxable up to 45 years for displaced persons from East Pakistan who migrated on or after 1.1.64 and repatriates from Burma or Ceylon who migrated on or after 1.8.68 and 1.11.64 respectively. Upper age limit relaxable by five years for Scheduled Castes and Scheduled Tribes candidates. No relaxation for others save in exceptional circumstances and in no case beyond a limit of three years. Qualifications relaxable at Commission's discretion in case of candidates otherwise well qualified. Higher initial pay may be granted to specially qualified and experienced candidates except where otherwise specified.

Particulars and application forms obtainable from Secretary, Union Public Service Commission, Post Box No. 186, New Delhi. Request for forms must specify name of post, advertisement number and item number and should be accompanied by self addressed unstamped envelopes for each post at least of size 23 x 10 cms. indicating thereon name of post for which forms are required. Commission may remit fee in the case of genuinely indigent and bonafide displaced persons from East Pakistan who migrated on or after 1.1.64. Separate application with separate fee required for each post. Candidates abroad may apply on plain paper if forms are not available and deposit fee with local Indian Embassy. If required candidates must appear for personal interview. Closing date for receipt of applications with crossed Indian Postal Order for Rs. 8 (Rs. 2 for Scheduled Castes and Scheduled Tribes) 10th June, 1968 (24th June, 1968 for applicants from abroad and for those residing in the Andamans & Nicobar, Laccadive, Minicoy and Amindivi Islands). Treasury receipts not acceptable.

One post at S. No. 4, and posts at S. Nos. 5 and 12 permanent. Posts at S. Nos. 14 and 15 permanent but appointment on temporary basis. Posts at S. Nos. 2, 3, 7, 9, 10, 18, 19 and 21 temporary but likely to be retained on permanent basis. Posts at S. Nos. 8 and 16 temporary but likely to continue indefinitely. Post at S. No. 20 temporary but likely to continue on long term basis. Post at S. No. 1 temporary and to continue on year to year basis. One post at S. No. 4 and posts at S. Nos. 6, 11 and 13 temporary but likely to continue. Post at S. No. 17 purely temporary.

Permanent post at S. No. 4, one post each at S. Nos. 9 and 19 and post at S. No. 18 reserved for Scheduled Castes candidates. One post at S. No. 7 and posts at S. Nos. 3, 5 and 21 reserved for Scheduled Tribes candidates. Post at S. No. 9 reserved for Scheduled Tribes/Scheduled Castes candidate. Post at S. No. 20 reserved for Scheduled Castes candidate, failing which for Scheduled Tribes candidate. If no suitable candidates are available from such communities, all the above posts are to be treated as unreserved.

1. One Professor in Economics, Indian Co-operation Mission, Nepal, Ministry of External Affairs. Pay Rs. 1000—50—1500 plus special allowances as admissible in Nepal. Age preferably below 50 years. Qualifications essential (i) At least second class Master's degree in Economics of a recognised university or equivalent. (ii) About ten years' experience of teaching Economics, of which at least five years should be at the post-graduate level.

2. One Junior Scientific Officer, Defence Science Laboratory, Delhi, Ministry of Defence. Pay Rs. 350—25—500—30—590—EB—30—800 — EB — 30 — 830—35—900. Age preferably below 30 years. Qualifications essential: (i) Degree in any branch of Science of a recognised university or equivalent. (ii) Three-year diploma in Printing Technology of a recognised institute or equivalent.

3. One Scientific Assistant (Physical), Civil Engineering Laboratory, National Test House, Calcutta, Ministry of Works, Housing & Supply. Pay Rs. 325—15—475—EB—20—575. Age 30 years and below. Qualifications essential: A degree in Civil Engineering *or* M.Sc. degree in Physics or Applied Physics *or* M.Sc. degree in Applied Chemistry with specialised knowledge of engineering materials or equivalent.

4. Two Associate Lecturers in Civil Engineering, Delhi College of Engineering, Delhi Administration. Pay Rs. 375—25—500—30—590 — EB —30— 650. Age 35 years and below. Qualifications essential: Degree in Civil Engineering of a recognised university or equivalent, perferably with professional/teaching experience. *OR* (i) National Certificate/Diploma in Civil Engineering of a recognised university or institution. (ii) About five years' professional or teaching experience.

5. One Instructor in Art Direction, Film Institute of India, Poona, Ministry of Information & Broadcasting. Pay Rs. 350 — 25 — 500 — 30—590—EB—30—800. Age 40 years and below. Qualifications essential (i) Degree of a recognised university *or* Diploma in Fine Arts of a recognised institute. (ii) About three years' experience in art direction in a reputed film organisation.

6. One Lady Lecturer in Architecture, Women's Polytechnic, Delhi Administration. Pay Rs. 400—400—450—30—600—35—670 — EB — 35 — 950. Age 40 years and below. Qualifications essential (i) Degree in Architecture of a recognised university or equivalent. (ii) About one year's professional or teaching experience.

7. Two Lecturers in Political Science, D.M. College, Imphal, Government of Manipur. Pay Rs. 350—30—500—EB—30—660—EB —35 — 925. Age 30 years and below. Qualifications essential (i) At least second class Master's degree in Political Science of a recognised university or equivalent. (ii) About three years' teaching experience.

8. One Instructor (Electronics), Central Institute of Fisheries Operatives, Ernakulam, Ministry of Food, Agriculture, Community Development & Co-operation. Pay Rs. 400—400—450—30—600—35—670—EB—35—950. Age 40 years and below. Qualifications essential (i) *Degree in Electronics/Electrical Engineering/* Telecommunication Engineering of a recognised university or equivalent. (ii) Experience in handling equipments like fish finders, radio telephones, gyro compasses direction finders etc.

9. Five Senior Public Prosecutors, Central Bureau of Investigation, Ministry of Home Affairs. Pay Rs. 590—30—800—EB—30—830—35—900. Age below 45 years. Qualifications essential (i) Degree in Law of recognised university *or* Bar-at-Law of recognised Inn of Court of U.K. or Eire. (ii) About seven years' standing at the Bar and familiarity with criminal law and practice.

10. One Senior Librarian, Punjab Engineering College, Chandigarh. Pay Rs. 350—350—380 — 380 — 30 — 590/30 — 770/40—850 plus usual allowances at Punjab Government rates. Age 35 years and below. Qualifications essential (i) Bachelor's degree in Science or Engineering of a recognised university/institution. (ii) Degree/Diploma in Library Science. (iii) About five years' experience in a responsible capacity in a technical/scientific library of standing.

11. One Assistant Technical Adviser, Ministry of Food, Agriculture, Community Development & Co-operation. Pay Rs. 400—40—800—50—950. Age 35 years and below. Qualifications essential (i) Master's degree in Organic Chemistry, Bio-chemistry, Food Technology *or* Degree in Chemical Engineering of a recognised university or equivalent. (ii) About three years' research and/or practical experience in the field of food processing, food technology, nutrition and applied nutrition.

12. One Technical Officer (Dairy), Ministry of Food, Agriculture, Community Development & Cooperation (Department of Agriculture). Pay Rs. 350—25—500—30—590—EB—30 — 800 — EB—30—830—35—900. Age below 35 years. Qualifications essential (i) Degree/Diploma in Dairying of a recognised university/institute. (ii) About two years' (three years' for diploma holders) practical experience of dairying including experience *of production, handling and marketing of* milk & milk products.

13. One Publicity Officer, Regional Office (Cotton Development), Bombay, Ministry of Food, Agriculture, Community Development & Co-operation. Pay Rs. 350—25—500—30—590—EB—30—800—EB—30—830—35—900. Age 35 years and below. Qualifications essential (i) Degree of a recognised university, preferably in Agriculture or allied subjects. (ii) About two years' experience of writing technical reports including experience in *publicity and extension work.*

14. One Assistant Professor in Anatomy, Specialists Grade of Central Health Service Class I, Ministry of Health, Family Planning & Urban Development. Pay Rs. 600—40—1000—EB—50—1300 plus non-practising allowance @ 50% of pay subject to a maximum of Rs. 600 p.m. and a special pay of Rs. 100 p.m. Age 45 years and below. Qualifications essential (i) A recognised medical qualification included in the First or Second Schedule or Part II of the Third Schedule (other than licentiate qualifications) to the Indian Medical Council Act, 1956. Holders of educational qualifications included in Part II of the Third Schedule should also fulfil the conditions stipulated in sub-section (3) of Section 13 of the Indian Medical Council Act, 1956. (ii) *Post-graduate degree qualifications in Anatomy, viz.* M.Sc., Ph.D., D.Sc. (Medical Anatomy) or equivalent. (iii) At least three years' experience as a lecturer in a medical college/teaching institution after the requisite post-graduate qualifications.

15. One Lecturer in Orthopaedic Surgery, Ministry of Health, Family Planning & Urban Development, Specialists Grade of Central Health Service Class I. Pay Rs. 600—40—1000—EB—50—1300 plus non-practising allowance @ 50% of pay subject to a maximum of Rs. 600 p.m. Age 45 years and below. Qualifications essential (i) Same as (i) in item 14 above. (ii) Post-graduate degree qualifications in Orthopaedics e.g. M.S. (Orth.), M.C.H. (Orthopaedics) (Liverpool), F.R.C.S. or equivalent. (iii) At least three years' teaching experience as tutor/demonstrator/registrar in Orthopaedic Surgery in a medical college/teaching institution.

16. One Professor of Pathology & Microbiology in Superime Grade II of the Central Health Service Class I, Ministry of Health, Family Planning & Urban Development. Pay Rs. 1300—60—1600—100—1800 plus non-practising allowance @ Rs. 600 p.m. Age 50 years and below. Qualifications essential (i) Same as (i) in item 14 above. (ii) Post-graduate degree qualifications, e.g. M.D. (Path.), M.D. (Path. & Bact.), M.Sc. (Path.), M.Sc. (Path. & Bact.), Ph.D. (Path. & Bact.), D.Sc. (Path. & Bact.) or equivalent. (iii) Twelve years' standing in the *profession including* at least six years' teaching experience as Associate Professor/Reader/Assistant Professor in Pathology and Microbiology in a medical college/teaching institution after the requisite post-graduate qualification. (iv) Extensive practical and administrative experience in the field of medical research/education.

17. One Dentist, Safdarjang Hospital, New Delhi, Directorate General of Health Services. Pay Rs. 375—25—500—30—590—EB—30—830—35—900 plus non-practising allowance @ 25% of pay subject to *a minimum of Rs. 150 p.m.* Age 35 years and below. Qualifications essential (i) A qualification included in Part I and Part II of the Schedule to the Dentist Act, 1948. (ii) About one year's post-graduate training in a recognised dental institution. (iii) About three years' experience of dental work in a *hospital or* in private practice.

18. One Research Associate (Psychology), Anthropological Survey of India. Pay Rs. 325—15—475—EB—20—575. Age 30 years and below. Qualifications essential: Master's degree in Psychology of a recognised *university or equivalent.*

19. Three Superintendents, Government Cluster Centres, Industries Department, Government of Himachal Pradesh. Pay Rs. 250—25—550/25—750. Age 35 years and below. Qualifications essential (i) Degree/Diploma in Mechanical Engineering of a recognised university or equivalent. (ii) *for diploma holders only:* About three years' experience of working in a government organisation or an industrial concern of repute.

20. One Senior Research Assistant, Forward Markets Commission, Bombay. Pay Rs. 325—15—475—EB—20—575. Age between 20 and 35 years. Not relaxable for government *servants.* Qualifications essential (i) (a) At least second class Master's degree in Economics or Commerce of a recognised university or equivalent. *or* (b) At least second class degree in Economics or Commerce of a recognised university, *AND* Degree in Law of a recognised university. *or* Membership of the Institute of Chartered Accountants. *or* Training in statistical methods in a recognised institute. (ii) Experience in dealing with organisational and financial problems or collecting economic intelligence and preparing reports or teaching or research at a collegiate institution.

21. One Workshop Officer, Class II (Electrical Engineer), Corps of EME, Ministry of Defence. Pay Rs. 400—400—450—30—600—35—670—EB—35—950. Age 35 years and below. Qualifications essential (i) Degree in Electrical Engineering of a recognised university or equivalent. (ii) About two years' experience in a responsible post in public/private sector.

CORRIGENDA

1. One Assistant Director (Physics), Central Forensic Science Laboratory, Ministry of Home Affairs. Reference item 1 of Commission's Advertisement No. 14 published on 6-4-68. The scale of pay advertised for the above post may be amended to read as Rs. 700—50—1250. Other conditions remain unchanged.

2. One Workshop Officer (Class II) (Electrical Engineering), Corps of EME, Ministry of Defence. Reference item 3 of *Commission's Advertisement No. 17 published* on 27-4-68. It is notified for general information that the number of posts has since increased from one to two. Other conditions remain unchanged. Closing date for receipt of applications extended to 3-6-68.

3. One Reader in Pathology and Microbiology, Ministry of Health, Family Planning & Urban Development, Specialists' Grade of Central Health Service. Reference item 18 of Commission's Advertisement No. 16 published on 20-4-68. It is *notified for general information* that M.D. (Microbiology), Ph.D. (Microbiology) and M.Sc. (Microbiology) may also be added to the post-graduate degree qualifications already advertised as essential qualifications (ii) for the post. Other conditions remain unchanged. Closing date for receipt of applications extended to 3-6-68.

4. Two Lecturers in Pathology and Microbiology, Ministry of Health, Family Planning & Urban Development, Specialists' Grade of Central Health Service. Reference item 20 of Commission's Advertisement No. 16 published on 20-4-68. It is notified for general information that M.D. (Microbiology), Ph.D. (Microbiology) and M.Sc. (Microbiology) may also be added to the post-graduate degree qualifications already advertised as essential qualifications *(ii) for the post.* Other conditions remain unchanged. Closing date for receipt of applications extended to 3-6-68.

5. One Assistant Instructor (General), Central Institute of Fisheries Operatives, Ministry of Food, Agriculture, Community Development & Co-operation. Reference item 13 of Commission's Advertisement No. 15 published on 13-4-68. It is notified for general information that the number of posts has since increased to two. The additional post is at Madras with liability to serve anywhere in India *and is reserved for Scheduled Castes* candidate if available, otherwise it will be treated as reserved for Scheduled Tribes candidate. If no Scheduled Castes/Scheduled Tribes candidate is available, it will be treated unreserved. Other conditions remain unchanged. Closing date for receipt of applications extended to 3-6-68.

INDIAN ADMINISTRATIVE SERVICE ETC. (RELEASED EMERGENCY COMMISSIONED OFFICERS) EXAMINATION, 1968

The Union Public Service Commission will hold at Ahmedabad, Allahabad, Bangalore, Bhopal, Bombay, Calcutta, Cuttack, Delhi, Hyderabad, Jaipur, Madras, Nagpur, Patiala, Patna, Shillong and Trivandrum a competitive examination commencing on 4th October, 1968, for selection of "Released" Emergency Commissioned Officers/Short Service Commissioned Officers commissioned in the Armed Forces after 1st November, 1962, for appointment to the following services: (i) Indian Administrative Service, (ii) Indian Foreign Service, (iii) Indian Police Service, (iv) Central Information Service (Grade II), Class I, (v) Indian Audit & Accounts Service, (vi) Indian Customs & Central Excise Service, (vii) Indian Defence Accounts Service, (viii) Indian Income-tax Service (Class I), (ix) Indian Ordnance Factories Service, Class I (Assistant Managers—Non-Technical), (x) Indian Postal Service, (xi) Indian Railway Accounts Service, (xii) Military Lands and Cantonments Service, Class I, (xiii) Indian Railway Service, (xiv) Delhi, Himachal Pradesh and Andaman & Nicobar Islands Police Service, Class II, (xv) Central Secretariat Service, Section Officers' Grade, Class II, (xvi) Customs Appraisers' Service, Class II, (xvii) Delhi, Himachal Pradesh, and Andaman & Nicobar Islands Civil Service, Class II, (xviii) Indian Foreign Service Branch (B), Section Officers' Grade, Class II, (xix) Railway Board Secretariat Service, Class II, (xx) Military Lands and Cantonments Service, Class II, (xxi) Manipur Police Service, Class II, (xxii) Tripura Police Service, Class II, (xxiii) Manipur Civil Service, Class II, (xxiv) Tripura Civil Service, Class II, (xxv) Goa, Daman and Diu Civil Service, Class II, and (xxvi) Pondicherry Civil Service, Class II.

Age: Below 24 years on 1st August of the year of joining pre-Commission training or getting the Commission (where there was only post-Commission training), relaxable in favour of Scheduled Castes, *Scheduled Tribes and certain other categories. Qualifications*: Degree of a recognised university or certain other qualifications recognised for the purpose. Candidates who, when they appeared before a Services Selection Board as candidates for the grant of Emergency Commission/Short Service Commission in Armed Forces, were studying in a university/an institution affiliated to a university for the award of any of the aforesaid qualifications but who having discontinued their studies because of joining the Armed Forces have not acquired such qualifications, *also* eligible to appear at the examination subject to certain conditions regarding age. Full particulars and application forms obtainable from Union Public Service Commission, Dholpur House, New Delhi-11, by remitting Re. 1 by money order or on cash payment at counter in Commission's office. Candidates must state clearly on money order coupons "INDIAN ADMINISTRATIVE SERVICE ETC. (RELEASED EC/SSC OFFICERS) EXAMINATION, 1968" and also give their names and full postal addresses in block letters. Postal orders or currency notes not acceptable in lieu of money orders. Full particulars and application forms also obtainable free from (1) Command Headquarters, (2) Corps Headquarters, (3) Division Headquarters, (4) Area Headquarters and (5) Sub-Area Headquarters. Completed applications must reach Union Public Service Commission by 24th June, 1968 (8th July, 1968 for candidates residing abroad/overseas).

S60/(6)68

హైదరాబాద్ లో కమ్యూనిస్టుల ప్రదర్శనలు

("ఆంధ్రజ్యోతి" ప్రతినిధి)

హైదరాబాద్, మే 12 — వ్యవసాయ మంత్రి శ్రీ తిమ్మారెడ్డి రాజీనామా చేయాలని కోరుతూ కమ్యూనిస్టులు నిన్న సెక్రటేరియట్ యూనియన్ ఆధ్వర్యంలో ఉద్యోగులు జరిపారు.

ఈ ఉద్యోగులు శ్రీ తిమ్మారెడ్డి ఇంటి వరకు వచ్చిన తరువాత ముఖ్యమంత్రి దర్శనానికి "తమాషా" అని వినాదాలు చేశారు.

ఈ ఉద్యోగులలో షెడ్యూల్డు కులాలు, వెనుకబడిన తరగతులకు చెందిన పలువురు అధికారులు వున్నారు.

మరికొంత కమ్యూనిస్టువాదులు నాయకుడు మల్లు స్వరాజ్యం నేతృత్వంలో ప్రదర్శన చేపట్టి వారి విన్నపాలను ముఖ్యమంత్రి రాజమన్నారు చేయడమే, ఆయనను ముఖ్యమంత్రి కలిసి, కొన్ని సేపు తీవ్రమైన వాదన జరిపారు. కొన్ని సేపు తీవ్రమైన వాదన జరిపారు.

గోడకూలగా నలుగురి మృతి

ఖమ్మంలో దుర్ఘటన

హైదరాబాద్, మే 1— ఖమ్మంపట్టణంలో మట్టి గోడ కూలిపోవడం మూలంగా నలుగురు చనిపోయినట్టు నిన్న ఇక్కడకు అందిన అధికార సమాచారాన్ని బట్టి తెలుస్తోంది.

ఖమ్మం పట్టణంలో పాత ప్రాంతంలో పాత గోడ పునాదులను గట్టిపరచేందుకు శ్రీ సత్యనారాయణ, అతని ఇద్దరు కొడుకులు, మరొక కూలిగోడ ప్రక్కన తవ్వుతూ వుండగా ఈ ప్రమాదం జరిగినట్లు తెలుస్తోంది.

ప్రమాదం గురైన ఆ నలుగురిని అప్పటికి తెలుపుతూవుండగా ఎవరికి సంబంధించిన దారిలోనే మృతి చెందారు. మిగిలిన ముగురు ఆస్పత్రిలో చేర్చిన తరువాత చనిపోయినట్టు తెలుస్తోంది

కొండూరులో 210 ఇళ్లు, వందపుట్ల ధాన్యం దగ్ధం

పాతలింగాలలో 2 లక్షల ఆస్తి బుగ్గిపాలు

తునితాలూకా గ్రామంలో బాలుని మృతి

("ఆంధ్రజ్యోతి" విలేకరి) రామచంద్రపురం, మే 12—

కృష్ణా జిల్లా నందిగామ తాలూకా కొండూరులో మొన్న మధ్యాహ్నం సంభవించిన భయంకరమైన అగ్నిప్రమాదంలో 210 ఇళ్ళు దగ్ధమయాయి.

హరిజనవాడలో 92 ఇళ్లు సహా 90 గృహాలు పూర్తిగా దగ్ధమైపోయాయి. గ్రామంలోని 70 ఇళ్లు 50 ఎకరాల పొలాలు, మొత్తం 210 ఇళ్లు ఎరికూడా ప్రతి తయ్యాయి.

అక్కడి ప్రాంతి పోలీసీమకు సంబంధించిన మొత్తం రికార్డు. గ్రామ కరణం ఇల్లు కూడా ఈ ప్రమాదానికి గురైన కారణంగా రెవెన్యూ రికార్డు ధ్వంసమయి పోయింది. స్థానిక ఎస్. ఐ ఎస్. వాళ్ళగారు కూడా అగ్నికి ఆహారమయిపోయినది.

ఇంట్లో ముందు పుంజలోని పెయ్యి పశువుల పరిస్థితి. 20 ఎద్దులు 5 దుడ్డు మిషనులు, శనగలు మొదలయిన అనేక 50 బస్తాలు. అదే పేర రూపాయల నగదు బంగారం, వెండి లు. ఇత్తడిపాత్రలు 60 గడ్డివాములు బుగ్గిపాలయ్యాయి.

అక్కడ గేదెలు మేకలు మొత్తం 40 పశువులు చనిపోయినట్టు సమాచారమొచ్చింది. ఏడు వందల మంది ప్రజలు కట్టుబట్టలతో పూరి పరిస్థితిలో ఉన్నారు.

మధ్యలో ఇంట్లో వచ్చిన ఇంజను ఎలా దగ్ధమయిందో తెలియరాకపోయినా ఎలా చనిపోయిందీ, రెండు ఇంజనుల సహాయంతో అగ్నిని ఆర్పివేయడానికి ప్రయత్నించారు. కాని ఫలితం లేకపోయింది.

"శ్రీ తిమ్మారెడ్డి రాజీనామా చేయాలి"

హైదరాబాద్ లో కమ్యూనిస్టుల ప్రదర్శనలు

("ఆంధ్రజ్యోతి" ప్రతినిధి)

హైదరాబాద్, మే 12 — వ్యవసాయ మంత్రి శ్రీ తిమ్మారెడ్డి రాజీనామా చేయాలని కోరుతూ కమ్యూనిస్టులు నిన్న సెక్రటేరియట్ యూనియన్ ఆధ్వర్యంలో ఉద్యోగులు జరిపారు.

ఈ ఉద్యోగులు శ్రీ తిమ్మారెడ్డి ఇంటి వరకు వచ్చిన తరువాత ముఖ్యమంత్రి దర్శనానికి "తమాషా" అని వినాదాలు చేశారు.

ఈ ఉద్యోగులలో షెడ్యూల్డు కులాలు, వెనుకబడిన తరగతులకు చెందిన పలువురు అధికారులు వున్నారు.

మరికొంత కమ్యూనిస్టువాదులు నాయకుడు మల్లు స్వరాజ్యం నేతృత్వంలో ప్రదర్శన చేపట్టి వారి విన్నపాలను ముఖ్యమంత్రి రాజమన్నారు చేయడమే, ఆయనను ముఖ్యమంత్రి కలిసి, కొన్ని సేపు తీవ్రమైన వాదన జరిపారు.

పాతలింగాల

("ఆంధ్రజ్యోతి" ప్రతినిధి)

ఖమ్మం, మే 12— ఖమ్మం జిల్లా ఇల్లెందు తాలూకా పాతలింగాల గ్రామంలో మొన్న శనివారం జరిగిన అగ్నిప్రమాదంలో 200 ఇళ్ళు అగ్నికి ఆహారమయ్యాయి. సుమారు 2 లక్షల రూపాయల ఆస్తి నష్టం. ఇంకా 60 గడ్డివాములు బుగ్గిపాలయ